

MONITORING STRATEGII

STRATEGIA ROZWOJU POWIATU ŚWIDWIŃSKIEGO NA LATA 2014-2022 Z PERSPEKTYWĄ NA LATA 2023-2027 LATA 2016-2018

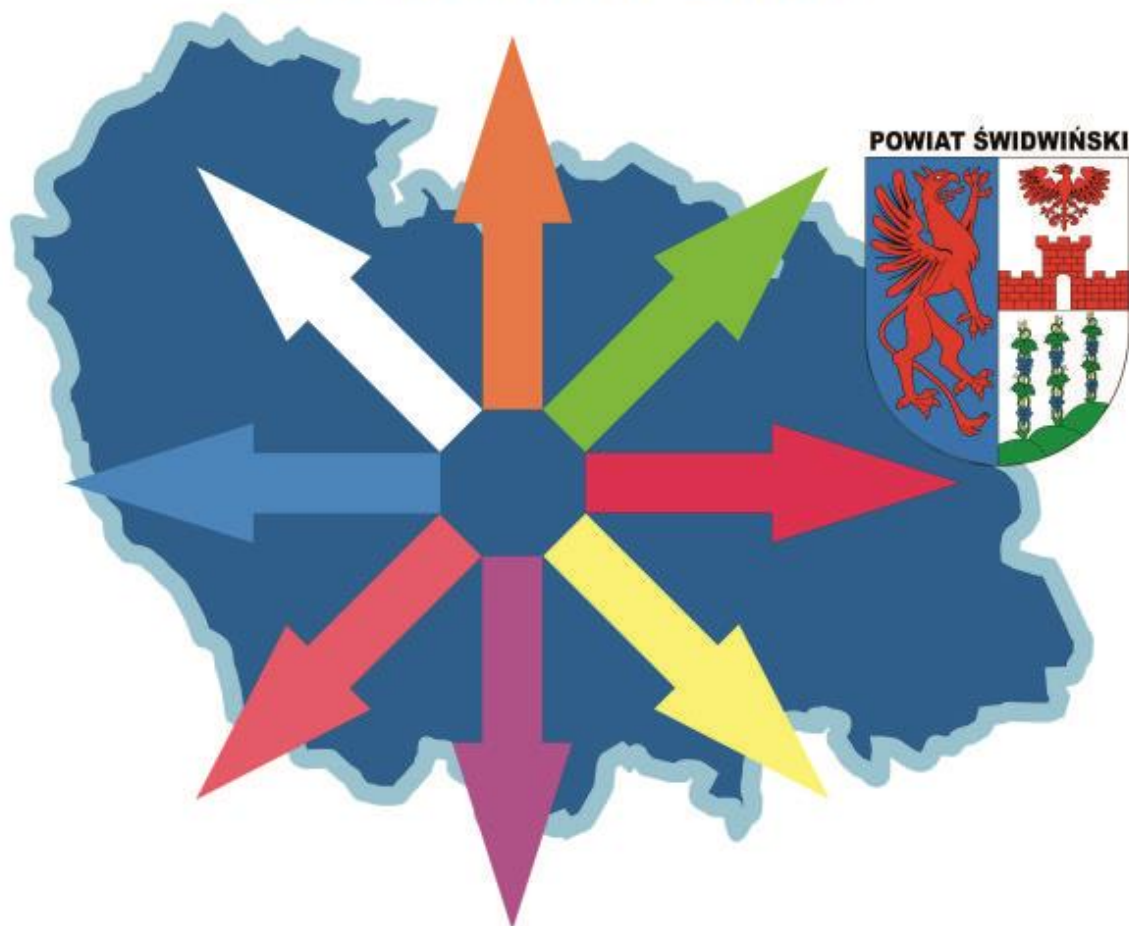

Świdwin, sierpień 2019

Strategia rozwoju Powiatu Świdwińskiego to dokument samorządu Powiatu, który określa obszary strategiczne, cele strategiczne oraz kluczowe zadania, które zadecydują w jakim kierunku nastąpi rozwój Powiatu.

W Strategii uwzględniono zarówno potrzeby jak i oczekiwania interesariuszy tworzących wspólnotę powiatową, promując w szczególności nawiązywanie współpracy pomiędzy poszczególnymi samorządami lokalnymi, sferą gospodarczą, organizacjami pozarządowymi oraz innymi podmiotami, które mają bezpośredni wpływ na skuteczną realizację celów i kluczowych zadań Powiatu świdwińskiego zlokalizowany jest terenie Specjalnej Strefy Włączenia. Jest to obszar gdzie skumulowane są tereny wiejskie charakteryzujące się niskimi szansami rozwojowymi oraz wymagające wsparcia procesów społeczno-gospodarczych.

Obszar ten charakteryzuje się niekorzystnymi uwarunkowaniami z punktu widzenia dostępności komunikacyjnej oraz istniejącej infrastruktury społecznej, cechuje go ponadto niska atrakcyjność gospodarcza i relatywnie wysoki poziom bezrobocia.

Podstawą skutecznego wdrażania działań służących osiągnięciu celów Strategii rozwoju Powiatu Świdwińskiego jest posiadanie odpowiedniej wiedzy dotyczącej postępów osiągniętych w zakresie wdrażanych kierunków interwencji oraz umiejętność do reagowania na pojawiające się różnice pomiędzy przyjętymi założeniami a osiąganymi efektami realizacji priorytetowych zadań.

Strategia Rozwoju Powiatu Świdwińskiego na lata 2014-2022 z perspektywą na lata 2023-2027 została przyjęta :

- Uchwałą Nr XLI/202/14 Rady Powiatu w Świdwinie z dnia 30 października 2014 r. w sprawie przyjęcia Strategii rozwoju Powiatu Świdwińskiego na lata 2014-2022 z perspektywą na lata 2023-2027,
- Uchwałą nr XIII/50/15 o zmianie uchwały w sprawie przyjęcia Strategii rozwoju Powiatu Świdwińskiego na lata 2014-2022 z perspektywą na lata 2023-2027

Monitoring

dotyczy realizacji zadań strategicznych, kierunków interwencji w latach 2016 -2018 w oparciu o sprawozdania z wydziałów Starostwa powiatowego i jednostek organizacyjnych Powiatu

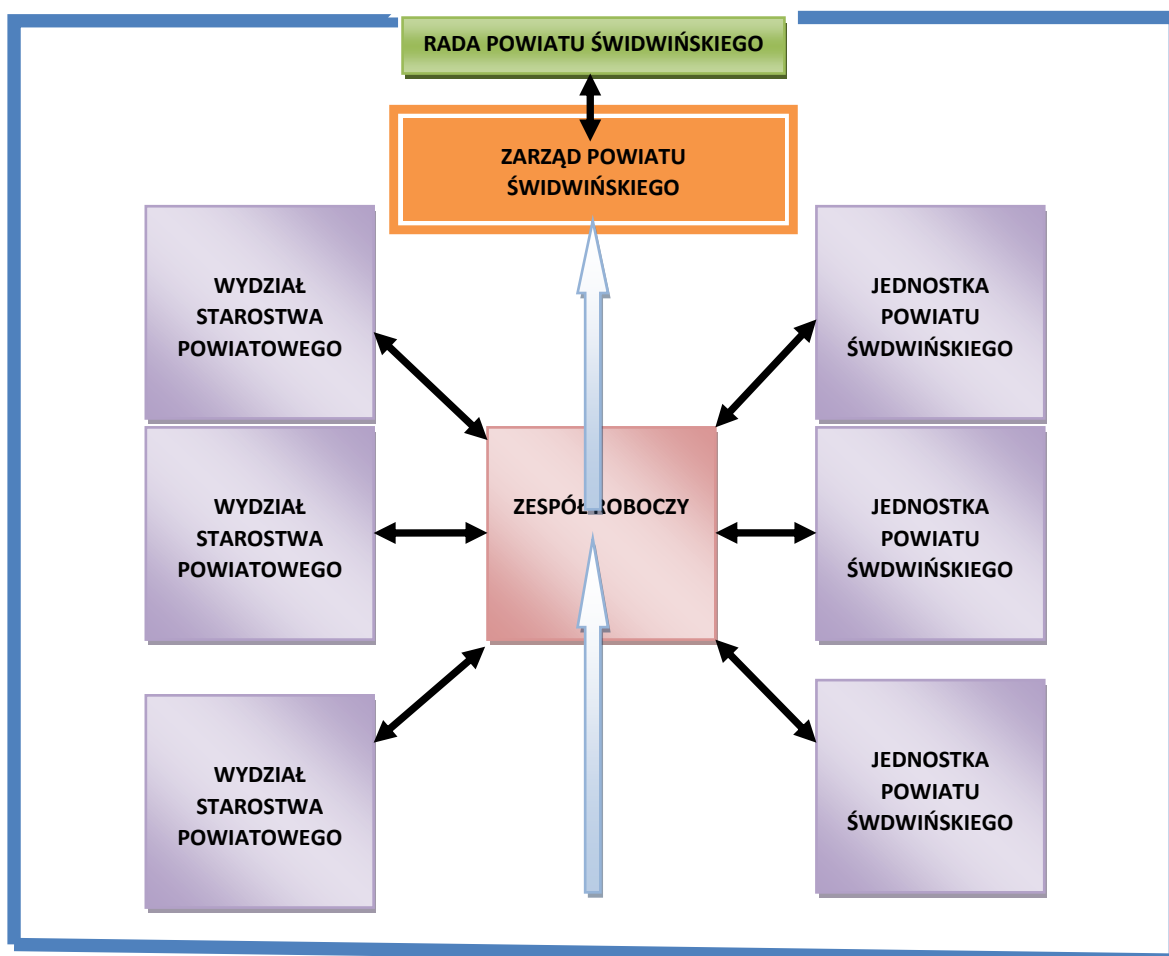

Założenia koncepcyjne

W procesie realizacji Strategii, kluczową rolę odgrywa Zarząd Powiatu Świdwińskiego, rozumiany, jako strategiczny organ wykonawczy samorządu powiatowego w stymulowaniu i koordynacji działań podejmowanych przez różnorodne podmioty i środowiska, jak również w mobilizowaniu oraz integrowaniu zasobów pozostających w ich dyspozycji – na rzecz realizacji celów strategicznych.

Instytucjonalną strukturę systemu monitorowania i ewaluacji Strategii rozwoju Powiatu Świdwińskiego na lata 2014-2022 z perspektywą na lata 2023-2027 tworzą: Rada Powiatu w Świdwinie, Zarząd Powiatu Świdwińskiego, Zespół Roboczy-pełniący rolę centrum koordynacyjnego ds. monitorowania Strategii rozwoju, powołany Zarządzeniem Starosty, Wydziały Starostwa Powiatowego w Świdwinie i jednostki powiatowe pełniące rolę: jednostek realizujących konkretne kierunki interwencji Strategii rozwoju, będące w kompetencjach samorządu powiatowego i zarazem jednostek monitorujących te kierunki interwencji ze strony Powiatu (sprawozdania składane do Wydziału Promocji), które są w kompetencjach innych podmiotów (prywatnych, pozarządowych, samorządów gminnych i regionalnego, administracji rządowej, itp.) uzyskiwanie danych i informacji oraz przekazywanie ich do Wydziału Promocji.

Zarząd Powiatu Świdwińskiego dokonuje okresowej oceny stopnia realizacji Strategii, w oparciu o następujący TRYB POSTĘPOWANIA:

*Starosta Świdwiński informuje o planowanym przeglądzie Strategii rozwoju Powiatu Świdwińskiego i powołuje Zespół Roboczy.

*Kierownicy komórek organizacyjnych biorą udział w pracach Zespołu lub delegują pracowników do pracy w Zespole Roboczym.

*Pracami Zespołu Roboczego kieruje Przewodniczący, który określa szczegółowy harmonogram pracy oraz dokonuje rozdziału zadań między członków Zespołu Roboczego.

*Zespół Roboczy przeprowadza wstępną analizę obszarów strategicznych Strategii rozwoju Powiatu Świdwińskiego i przygotowuje materiały i narzędzia w postaci formularzy, do prowadzenia monitoringu realizacji Strategii.

*Przewodniczący Zespołu Roboczego kieruje do kierowników komórek organizacyjnych pismo informacyjne (określające w szczególności zasady i terminy przeprowadzenia monitoringu) wraz materiałami i narzędziami do prowadzenia monitoringu realizacji Strategii.

*W terminie określonym przez Przewodniczącego Zespołu Roboczego, lecz nie dłuższym niż do dnia 30 czerwca każdego roku, kierownicy komórek organizacyjnych przekazują informację zwrotną i wyniki przeprowadzonego przeglądu realizacji Strategii w wybranych obszarach strategicznych.

*Zespół Roboczy dokonuje analizy przekazanych przez komórki merytoryczne informacji i wyników a następnie opracowuje Raport z monitoringu Strategii.

*Przewodniczący Zespołu Roboczego przedkłada Raport do akceptacji Zarządowi Powiatu.

*Zarząd kieruje Raport do Zespołu Roboczego do ponownej analizy lub akceptuje go i podaje do publicznej wiadomości poprzez przekazanie dokumentu do Biura Rady powiatu świdwińskiego w terminie do dnia 30 października każdego roku raportowania.

W wyborze wskaźników określających postęp realizacji celów Strategii rozwoju, przyjęto zasadę ograniczonej liczby wskaźników monitorowania strategii dla każdego z celów –zgodnie z rekomendacjami zawartymi w Krajowej Strategii Rozwoju Regionalnego. Przy doborze wskaźników kierowano się adekwatnością, jednak głównym ograniczeniem była dostępność danych.

Raport z realizacji kierunków interwencji przygotowujący przez Zespół Roboczy opiera się na informacjach dotyczących stanu realizacji danego kierunku interwencji, przekazywanych przez poszczególne Wydziały Starostwa Powiatowego w Świdwinie oraz jednostki organizacyjne. Strategia rozwoju Powiatu Świdwińskiego na lata 2014-2022 z perspektywą na lata 2023-2027 precyzuje w każdym kierunku interwencji jednostkę realizującą dany kierunek interwencji oraz jednostkę monitorującą dany kierunek interwencji ze strony Powiatu. W przypadku, gdy kierunek mieści się w zakresie kompetencji samorządu powiatowego to jednostką realizującą i monitorującą ze strony Powiatu jest konkretny Wydział Starostwa Powiatowego w Świdwinie lub jednostka Powiatu Świdwińskiego. W przypadku takich kierunków interwencji, wskazany Wydział lub jednostka organizacyjna składa sprawozdanie do Zespołu Roboczego. Sprawozdanie w takim przypadku stanowi podstawę do przygotowania zbiorczego raportu z realizacji zadań kluczowych całej Strategii.

OBSZAR STRATEGICZNY 1 –Gospodarka, rolnictwo, leśnictwo i rynek pracy**Cel strategiczny 1:****Konkurencyjna i innowacyjna gospodarka oraz rozwój nowoczesnego rolnictwa i leśnictwa****Cel strategiczny 2:****Wysoki poziom aktywności i zawodowej mieszkańców****Cele operacyjne****W ramach 1 celu strategicznego:**

- 1.1. Administracja i instytucje otoczenia biznesu aktywnie wspierające lokalną gospodarkę i przedsiębiorczość.
- 1.2. Wzrost przedsiębiorczości i atrakcyjności inwestycyjnej powiatu.
- 1.3. Marketing i promocja gospodarcza powiatu.
- 1.4. Rozwój bazy produkcyjnej i przetwórczej w rozwijanych sektorach biogospodarki.
- 1.5. Rozwój rolnictwa ekologicznego i wysoko wyspecjalizowanego oraz przemysłu drzewnego.

W ramach 2 celu strategicznego:

- 1.6. Promocja wśród mieszkańców idei kształcenia przez całe życie oraz kształtowanie właściwych postaw społecznych.
- 1.7. Promocja zatrudnienia oraz rozwój lokalnego rynku pracy.

KIERUNEK INTERWENCJI Utworzenie i uzbrojenie obszaru aktywności gospodarczej, pomoc księgowo – doradcza

Cel strategiczny nr 1	Cel operacyjny	Jednostka Realizująca:	Jednostka monitorująca ze strony Powiatu:
Konkurencyjna i innowacyjna gospodarka oraz rozwój nowoczesnego rolnictwa i leśnictwa	1.1 Administracja i instytucje otoczenia biznesu aktywnie wspierające lokalną gospodarkę i przedsiębiorczość. 1.2 Wzrost przedsiębiorczości i atrakcyjności inwestycyjnej powiatu.	Powiat Świdwiński	Wydział Promocji

OPIS STANU REALIZACJI KIERUNKU INTERWENCJI

(m.in.: zrealizowane przedsięwzięcia w danym roku, stopień realizacji kierunku interwencji, skuteczność zastosowanych instrumentów realizacyjnych, ocena partnerów realizacyjnych, sukcesy realizacyjne, uzyskane efekty)

Od 2017 roku realizacja projektu pn. „Utworzenie i uzbrojenie strefy aktywności biznesowej”. Zakres rzeczowy przedsięwzięcia obejmuje utworzenie strefy aktywności biznesowej w Powiecie Świdwińskim pod potrzeby inwestorów. Na obszarze około 3,5 ha zostanie wydzielono 6 działek inwestycyjnych o różnej powierzchni od 0,3 ha do 0,62 ha. Położonych po obu stronach drogi wewnętrznej. Każda z działek zostanie uzbrojona w media – sieć wodociągowa i kanalizacyjna. Przygotowywany teren inwestycyjny znajduje się w bardzo dogodnym położeniu – w granicach administracyjnych miasta Świdwin, przy ul. Spółdzielczej będącej drogą powiatową 1074Z. W odległości 700 metrów droga powiatowa łączy się z drogą wojewódzką nr 162 Kołobrzeg-Drawsko Pomorskie. Strefa oddalona będzie zaledwie 1 km od stacji benzynowej i 2 km od stacji kolejowej.

Celem projektu jest wzmocnienie potencjału gospodarczego poprzez przygotowanie nowych stref inwestowania obejmujących infrastrukturę techniczną w bezpośrednim powiązaniu z potrzebami przedsiębiorców. Kompleksowe uzbrojenie terenu podniesie wartość gruntów, zapewni zmniejszenie poziomu bezrobocia poprzez utworzenie nowych miejsc pracy, będzie mieć pozytywny wpływ na rozwój i wizerunek nie tylko powiatu, ale również województwa zachodniopomorskiego. Strefa zostanie oddana do użytku w I kwartale 2020 roku.

OPIS POWSTAŁYCH TRUDNOŚCI REALIZACYJNYCH

(m.in.: problemy powstałe na etapie realizacji, opóźnienia i ich przyczyny, środki podjęte w celu przezwyciężenia trudności, rekomendacje dotyczące zmian w realizacji kierunku interwencji, możliwe usprawnienia)

Problem na etapie opracowania dokumentacji projektowej dla drugiej części inwestycji polegająca na budowie sieci kanalizacji sanitarnej. Właścicielem działek przez które zaplanowano przebieg sieci są spółki PKP. Spółki kierują się wewnętrznymi procedurami, znacznie dłuższymi od zwyczajowych, co powoduje, że czas oczekiwania na niezbędne pozwolenia również jest dłuższy. Wykonawca dokumentacji pozostaje w kontakcie z PKP.

OPIS ŹRÓDEŁ FINANSOWANIA

(wielkość środków finansowych wydatkowanych na realizację kierunku interwencji w danym roku, w podziale na źródła finansowania)

Budżet Powiatu	1.036.575,05	(kwota w zł)	32	(% kwoty ogółem)
Budżet RPO WZP	2.210.410,80	(kwota w zł)	68	(% kwoty ogółem)
Ogółem	3.246.989,85	(kwota w zł)	100	(% kwoty ogółem)

KIERUNEK INTERWENCJI Wsparcie powstawania grup producenckich, klastrów i czynników wzmocniających ich rozwój (ze szczególnym uwzględnieniem sektora przetwórstwa rolno-spożywczego

Wsparcie tworzenia grup producentów rolnych i innych form stowarzyszeniowych

Cel strategiczny nr 1	Cel operacyjny	Jednostka Realizująca:	Jednostka monitorująca ze strony Powiatu:
Konkurencyjna i innowacyjna gospodarka oraz rozwój nowoczesnego rolnictwa i leśnictwa	1.1 Administracja i instytucje otoczenia biznesu aktywnie wspierające lokalną gospodarkę i przedsiębiorczość. 1.2 Wzrost przedsiębiorczości i atrakcyjności inwestycyjnej powiatu. 1.4 Rozwój bazy produkcyjnej i przetwórczej w rozwijanych sektorach biogospodarki. 1.5 Rozwój rolnictwa ekologicznego i wysoko wyspecjalizowanego oraz przemysłu drzewnego.	Instytucje Otoczenia Biznesu, Powiat Świdwiński, gminy powiatu świdwińskiego	Wydział Promocji

OPIS STANU REALIZACJI KIERUNKU INTERWENCJI

rok 2016, 2017, 2018

- Fundusz pożyczkowy dla przedsiębiorców z powiatu świdwińskiego wsparty środkami PARP – do końca 2016 roku wypłata pożyczek na łączną kwotę ponad 5,7 mln zł
- Zachodniopomorski Fundusz Pożyczkowy w ramach inicjatywy JEREMIE Województwa Zachodniopomorskiego – pożyczki globalne na potrzeby zachodniopomorskich przedsiębiorców
- Lokalna Grupa Działania – „Powiatu Świdwińskiego”
- Fundusz Pożyczkowy Fundacji na rzecz Rozwoju Polskiego Rolnictwa w Warszawie biuro terenowe w Połczynie-Zdroju - wspieranie zrównoważonego rozwoju obszarów wiejskich, a w szczególności

przedsiębiorczości i tworzenia pozarolniczych miejsc pracy oraz zapewnienia równych szans kobietom, bezrobotnym, młodzieży, doradztwo dla MŚP i wspieranie „Startupów” w 2017 roku z instrumentów finansowych FDPA skorzystało 15 przedsiębiorców na kwotę 2 mln 192 tys. zł, a w 2018 roku udzielono wsparcia 50 przedsiębiorcom na łączną kwotę ponad 7 mln zł

- Lokalny Fundusz Pożyczkowy „Samorządowa Polska” Połczyn – Zdrój sp. z o.o. – możliwość otrzymania atrakcyjnych pożyczek na rozpoczęcie nowej działalności gospodarczej, jak i rozwój już istniejącej
- Połczyńskie Towarzystwo Gospodarcze – organizowanie pomocy doraźnej i szkoleniowej dla osób prowadzących i rozpoczynających działalność gospodarczą, inicjowanie działań mających na celu kształtowanie wizerunku gminy Połczyn-Zdrój oraz wspieranie przedsiębiorczości i inicjatyw lokalnych
- Zachodniopomorski Oddział Stowarzyszenia Producentów Metodami Ekologicznymi „EKOLAND” w Świdwinie skupiający rolników i producentów metodami ekologicznymi
- Stowarzyszenie Rzemieślników, Kupców i Handlowców w Świdwinie

Lokalny Punkt Informacyjny z uwagi na podział terytorialny obsługiwany przez oddział w Szczecinku - organizowanie spotkań, szkoleń i tzw. mobilnych punktów informacyjnych na terenie powiatu świdwińskiego mających na celu przybliżenie przedsiębiorcom funduszy unijnych

- Zachodniopomorska Izba Rolnicza – została powołana Rada Powiatowa Powiatu Świdwińskiego Zachodniopomorskiej Izby Rolniczej pełniąc funkcję doradczą dla rolników z zakresu możliwości uzyskania dopłat z UE, edukacji w zakresie obowiązujących aktów prawnych, pomoc w uzyskiwaniu odszkodowań za szkody łowieckie i kłęski żywiołowe.

We wrześniu 2018r. Powiat Świdwiński jako pierwszy powiat w województwie przystąpił do programu „Samorząd przyjazny przedsiębiorcom” – kierunki działania: likwidowanie barier w dostępie do kapitału, wspieranie projektów inwestycyjnych, wspieranie firm i rozwijanie działalności gospodarczej, tworzenie nowych miejsc pracy, wzmacnianie potencjału rozwojowego regionalnej gospodarki, wspieranie tworzenia nowych firm w regionie.

KIERUNEK INTERWENCJI Aktywna współpraca z instytucjami otoczenia biznesu w zakresie udzielania informacji, szkoleń i doradztwa dla przedsiębiorców oraz osób chcących rozpocząć działalność gospodarczą

Cel strategiczny nr 1	Cel operacyjny	Jednostka Realizująca:	Jednostka monitorująca ze strony Powiatu:
Konkurencyjna i innowacyjna gospodarka oraz rozwój nowoczesnego rolnictwa i leśnictwa	1.1 Administracja i instytucje otoczenia biznesu aktywnie wspierające lokalną gospodarkę i przedsiębiorczość. 1.2 Wzrost przedsiębiorczości i atrakcyjności inwestycyjnej powiatu.	Powiatowy Urząd Pracy, Organizacje Pracodawców, NGO	Wydział Promocji

OPIS STANU REALIZACJI KIERUNKU INTERWENCJI : rok 2016

- 20 marca – szkolenie na temat „Nowych standardów działania rad działalności pożytku publicznego” w Sali konferencyjnej Starostwa Powiatowego w Świdwinie
- 21 czerwca – szkolenie pn. „Fundusze Europejskie dla NGO – konkursy planowane na rok 2016” - w Starostwie Powiatowym w Świdwinie
- 17-18 września – II Świdwiński Festiwal Organizacji Pozarządowych na podzamczu w Świdwinie – wsparcie organizacyjne Starostwa. Prezentacja działalności stowarzyszeń, fundacji i klubów sportowych działających na terenie miasta i gminy Świdwin oraz powiatu świdwińskiego
- 7 listopada – szkolenie pn. „Jak założyć stowarzyszenie - krok po kroku” w sali konferencyjnej Starostwa Powiatowego w Świdwinie - przy współpracy z SZOWES. Szkolenie dotyczyło

poinformowania lokalnych liderów jak prawidłowo założyć i jak prowadzić stowarzyszenie
rok 2017

- 12 kwietnia w sali konferencyjnej Starostwa Powiatowego w Świdwinie odbyło się szkolenie przygotowujące organizacje pozarządowe, osoby fizyczne i przedsiębiorców do aplikowania o środki grantowe w ramach Lokalnej Grupy Działania Powiatu Świdwińskiego

- 18 maja w Sali konferencyjnej Starostwa Powiatowego w Świdwinie odbyło się spotkanie z organizacjami pozarządowymi i osobami fizycznymi na temat możliwości utworzenia stowarzyszenia lub działalności związanej z agroturystyką i turystyką

- 23 maja konferencja dla organizacji pozarządowych, samorządowców oraz sołtysów. Tematem było omówienie Programu SPOŁECZNIK. Spotkanie odbyło się w Sali konferencyjnej Starostwa Powiatowego w Świdwinie

- 17 maja i 8 czerwca w Sali konferencyjnej Starostwa Powiatowego odbyły się warsztaty przygotowawcze dla organizacji pozarządowych, osób fizycznych i przedsiębiorców do aplikowania o środki na budowę lub przebudowę ogólnodostępnej niekomercyjnej infrastruktury turystycznej w ramach Lokalnej Grupy Działania (LGD) Powiatu Świdwińskiego

23 sierpnia w Sali konferencyjnej Starostwa Powiatowego w Świdwinie odbyło się szkolenie przygotowujące organizacje pozarządowe, osoby fizyczne i przedsiębiorców do aplikowania o środki na zachowanie dziedzictwa lokalnego w ramach LGD Powiatu Świdwińskiego

16 września III Świdwiński Festiwal Organizacji Pozarządowych na podzamczu w Świdwinie – wsparcie organizacyjne Starostwa. Prezentacja działalności stowarzyszeń, fundacji i klubów sportowych działających na terenie miasta i gminy Świdwin oraz powiatu świdwińskiego

21 września spotkanie zorganizowane przez Starostwo Powiatowe w Świdwinie dla organizacji pozarządowych i podmiotów wymienionych w art. 3 ust. 3 ustawy o działalności pożytku publicznego i o wolontariacie w 2018 roku”, w sprawie przeprowadzenia konsultacji społecznych dotyczących współpracy Powiatu Świdwińskiego z ww. organizacjami w roku przyszłym

rok 2018

- 6 lutego w Starostwie Powiatowym w Świdwinie odbyło się spotkanie dla rolników i stowarzyszeń nt. Konkursu „GRANTY SOŁECKIE 2018”

- 16 kwietnia w Starostwie Powiatowym w Świdwinie odbyło się spotkanie Zarządu Województwa Zachodniopomorskiego z organizacji pozarządowych w sprawie Programu SPOŁECZNIK 2018

- 26 lipca w Starostwie Powiatowym w Świdwinie odbyło się spotkanie w ramach projektu MIKRODOTACJE 2018 skierowane do rolników podmiotów NGO i przedsiębiorców

- 30 sierpnia w Starostwie Powiatowym w Świdwinie odbyły się konsultacje dla przedsiębiorców, stowarzyszeń i osób prywatnych w sprawie pozyskiwania funduszy zewnętrznych

- 12 września w Starostwie Powiatowym w Świdwinie zorganizowano Mobilny Punkt Informacyjny (obsługiwany przez konsultantów Lokalnego Punktu Informacyjnego w Szczecinku) – możliwość indywidualnych rozmów ze specjalistą ds. funduszy europejskich. Oferta skierowana do wszystkich zainteresowanych tematem Funduszy Europejskich, m.in. do społeczności lokalnej, osób fizycznych, przedsiębiorców, przedstawicieli JST, przedstawicieli III sektora

OPIS POWSTAŁYCH TRUDNOŚCI REALIZACYJNYCH

Małe zainteresowanie przedsiębiorców szkoleniami

KIERUNEK INTERWENCJI Wsparcie rozwoju i promocja rolnictwa ekologicznego (ze szczególnym rozwojem agroturystyki), sadownictwa oraz szkółkarstwa.

Cel strategiczny nr 1 Konkurencyjna i innowacyjna gospodarka oraz rozwój nowoczesnego rolnictwa i leśnictwa	Cel operacyjny 1.3 Administracja i instytucje otoczenia biznesu aktywnie wspierające lokalną gospodarkę i przedsiębiorczość. 1.4 Rozwój bazy produkcyjnej i przetwórczej w rozwijanych sektorach biogospodarki. 1.5 Rozwój rolnictwa ekologicznego i wysoko wyspecjalizowanego oraz przemysłu drzewnego	Jednostka Realizująca: Ośrodki Doradztwa Rolniczego, Zachodniopomorska Izba Rolnicza, gospodarstwa rolne	Jednostka monitorująca ze strony Powiatu: Wydział Promocji
---	---	--	--

OPIS STANU REALIZACJI KIERUNKU INTERWENCJI**rok 2016:**

- „Jarmark Tradycyjnie Zdrowej Żywności i Rękodzieła Ludowego”- Powiatowe Święto plonów w Toporzyku w dniu 10.09.2016r. Organizatorzy: Lokalna Grupa Działania Powiatu Świdwińskiego, Powiat Świdwiński i Gmina Połczyn-Zdrój. Podczas jarmarku była możliwość zapoznania się z ofertą gospodarstw ekologicznych, rękodzielników i artystów z terenu powiatu. W trakcie wydarzenia odbyły się konkursy dla dzieci oraz dorosłych z atrakcyjnymi nagrodami, pokazy policji i straży pożarnej, występy artystyczne zespołów ludowych, prezentacje artystyczne dzieci i młodzieży ze szkół i przedszkoli, występy przedstawicieli Gmin, pokazy sprzętu rolniczego.

- Wydano ulotkę „Gospodarstwa Agroturystyczne, Rolnictwo Ekologiczne w Powiecie Świdwińskim”. Ulotka zawiera adresy wszystkich gospodarstw agroturystycznych i rolników ekologicznych na terenie powiatu z uwzględnieniem specjalizacji każdego podmiotu, co zostało ujęte w przejrzystym oznakowaniu obrazkowym. Poza tym w ulotce ujęto mapę powiatu wraz z usytuowaniem wszystkich punktów.

rok 2017:

- Jarmark Tradycyjnie Zdrowej Żywności i Rękodzieła Ludowego, Powiatowe Święto Plonów 2017 – stadion sportowy w Rąbinie, dn. 09.09.2017 r. , Organizator: Starostwo Powiatowe w Świdwinie i Gmina Rąbino, Lokalna Grupa Działania – „Powiatu Świdwińskiego”. Tradycyjne rolnicze święto plonów, połączone z licznymi atrakcjami dla uczestników. Konkursy dla dzieci oraz dorosłych z atrakcyjnymi nagrodami, pokazy policji i straży pożarnej, występy artystyczne zespołów ludowych, prezentacje artystyczne dzieci i młodzieży ze szkół i przedszkoli, występy przedstawicieli Gmin.

- XVI Euroregionalne Spotkania Łowieckie Darz Bór 2017 - 02.09.2017 r. w Połczynie-Zdroju. Impreza gromadząca myśliwych, leśników i pasjonatów kultury łowieckiej z Polski i z zagranicy. W trakcie imprezy przeprowadzono konkursy, koncerty, wielkie gotowanie potraw myśliwskich, wystawy trofeów myśliwskich, psów myśliwskich, jarmark myśliwski itp. Impreza zgromadziła ok. 500 osób. Dofinansowanie Starostwa zgodnie z kalendarzem imprez kulturalnych i sportowych.

rok 2018:

- III Powiatowy Jarmark Tradycyjnie Zdrowej Żywności i Rękodzieła Ludowego 15.09.2018 – udział Starostwa Powiatowego w Świdwinie 10 600,00 zł.

- Targi Produktów Lokalnych 21.09.2018 – organizator SISG Świdwin – udział Starostwa Powiatowego w Świdwinie dofinansowanie 2 487,87 zł.

OPIS POWSTAŁYCH TRUDNOŚCI REALIZACYJNYCH

Napotkano trudności w postaci zebrania wystawców produktów lokalnych i wynegocjowania możliwości wystawienia produktów podczas wydarzeń. W przyszłości należy podjąć działania zapewniające wyposażone i zadaszone miejsca wystawowe dla potencjalnych wystawców oraz finansowanie partii próbek degustacyjnych jako rekompensata kosztów transportu i pracowniczych.

KIERUNEK INTERWENCJI Wsparcie rozwoju sieci sprzedaży produktów tradycyjnych i regionalnych, powiązanie z rozwojem funkcji turystycznej obszarów Powiatu			
Cel strategiczny nr 1 Konkurencyjna i innowacyjna gospodarka oraz rozwój nowoczesnego rolnictwa i leśnictwa	Cel operacyjny 1.1 Administracja i instytucje otoczenia biznesu aktywnie wspierające lokalną gospodarkę i przedsiębiorczość. 1.2 Wzrost przedsiębiorczości i atrakcyjności inwestycyjnej powiatu. 1.4 Rozwój bazy produkcyjnej i przetwórczej w rozwijanych sektorach biogospodarki 1.5 Rozwój rolnictwa ekologicznego i wysoko wyspecjalizowanego oraz przemysłu drzewnego.	Jednostka Realizująca: Gminy Powiatu Świdwińskiego, LGD	Jednostka monitorująca ze strony Powiatu: Wydział Promocji
OPIS STANU REALIZACJI KIERUNKU INTERWENCJI			
rok 2016:			
1) „Jarmark Tradycyjnie Zdrowej Żywności i Rękodzieła Ludowego”- Powiatowe Święto plonów w Toporzyku w dniu 10.09.2016r.			
2) Wydano ulotkę „Gospodarstwa Agroturystyczne, Rolnictwo Ekologiczne w Powiecie Świdwińskim”.			
3) Aktualizacja i wznowienie „ Powiat Świdwiński”- Przewodnik Przyrodniczy 140 str., w tym atlas Turystyczno- Przyrodniczy powiatu z mapą w skali 1:50.000			
rok 2017:			
1) Jarmark Tradycyjnie Zdrowej Żywności i Rękodzieła Ludowego, Powiatowe Święto Plonów 2017 – stadion sportowy w Rąbinie, dn. 09.09 , Organizator: Starostwo Powiatowe w Świdwinie i Gmina Rąbino, Lokalna Grupa Działania			
2) XVI Euroregionalne Spotkania Łowieckie Darz Bór 2017 w Połczynie-Zdroju – 02.09			
3) Wydawnictwo „Ciekawostki przyrodnicze Powiatu Świdwińskiego” – wydanie listopad 2017.			
rok 2018:			
1) III Powiatowy Jarmark Tradycyjnie Zdrowej Żywności i Rękodzieła Ludowego (15.09.2018r) – udział Starostwa Powiatowego w Świdwinie 10 600,00 zł.			
2) Targi Produktów Lokalnych 21.09. – organizator SISG Świdwin – udział Starostwa Powiatowego w Świdwinie 2 487,87 zł.			
3) Wydawnictwo „Świdwińskie Skarby Przyrody”			
4) Wydawnictwo „Powiat Świdwiński – album”			
5) Wydawnictwo „Ptaki Powiatu Świdwińskiego”			
OPIS POWSTAŁYCH TRUDNOŚCI REALIZACYJNYCH			
Powstały problemy w ilości materiałów fotograficznych możliwych do wykorzystania w publikacjach. W przyszłości należy powziąć działania zmierzające do zwiększenia bazy prac fotograficznych.			

KIERUNEK INTERWENCJI Organizacja imprez tematycznych promujących produkty lokalne i tradycyjne			
Cel strategiczny nr 1 Konkurencyjna i innowacyjna gospodarka oraz rozwój nowoczesnego rolnictwa i leśnictwa	Cel operacyjny 1.3 Marketing i promocja gospodarcza powiatu 1.5 Rozwój rolnictwa ekologicznego i wysoko wyspecjalizowanego oraz przemysłu drzewnego	Jednostka Realizująca: Gminy Powiatu Świdwińskiego	Jednostka monitorująca ze strony Powiatu: Wydział Promocji
OPIS STANU REALIZACJI KIERUNKU INTERWENCJI			
rok 2016:			
<ul style="list-style-type: none"> - XXIV Kaziuki Wileńskie w Świdwinie, 4-6 marca, Inicjatorem i współorganizatorem jest Towarzystwo Miłośników Wilna i b. Kresów Wschodnich. Dofinansowanie ze Starostwa Powiatowego. - XX Dni Kultury Kresowej – Świdwin, 12 czerwca Podczas obchodów nastąpiło ogłoszenie wyników XVIII konkursu "Tradycje wileńskie w naszym regionie", w którym uczestniczyło 125 osób w trzech kategoriach: 72 przedszkolaków, 44 uczniów i 9 osób dorosłych. Dofinansowanie ze Starostwa Powiatowego. - Piknik Kresowy w Świdwinie, 28 czerwca. Organizatorzy: Świdwiński Ośrodek Kultury, Towarzystwa Kresowe Wilna i Lwowa. Tradycyjna impreza na powitanie lata połączona z ogniskiem, śpiewem piosenek kresowych i biesiadnych, tańcami, puszczaniem wianków na rzece Redze. - Jarmark Tradycyjnie Zdrowej Żywności i Rękodzieła Ludowego, Powiatowe Święto Plonów 2016 – Toporzyk, 10 września. - „Rusinowskie Lato z Folklorem” w Rusinowie, 17 czerwca. Występ zespołów „Dąbrowiaczy” i „Barwinok” z repertuarem pieśni tradycyjnej. - Piknik Lotniczy – 21 BLT – 5 000 zł - XVI Turniej Piłki Halowej im. St. Moskalewicza -5000 zł - IV Piłki Halowej im. Zbigniewa Rausa – 500 zł 			
rok 2017:			
<ul style="list-style-type: none"> - XXV Kaziuki Wileńskie w Świdwinie, 3-5 marca. Inicjatorem i współorganizatorem jest Towarzystwo Miłośników Wilna i b. Kresów Wschodnich. Na terenie Zamku i hali targowej można było oklaskiwać 14 zespołów ludowych ok. 168 artystów, przedszkolaków, uczniów. Stoiska handlowe z wyrobami ludowymi, artystycznymi i spożywczymi były dostępne dla zwiedzających. Dofinansowanie ze Starostwa Powiatowego: 500,00 zł. - Festiwal KULTURY Polskiej w Truskawcu na Ukrainie, 19-21 maja. Powiat Świdwiński w liczbie 50 osób reprezentowali: Zespół Ludowy „Dąbrowiaczy” i „Barwinok” z Rusinowa, chór mieszany „Cantus” z Połczyna- Zdroju. Wkład finansowy Starostwa w organizację – 4 200 zł - „Rusinowskie Lato z Folklorem” w Rusinowie, 1 lipca. Przegląd zespołów folklorystycznych. Udział wzięło 5 zespołów. Łączna liczba uczestników imprezy ok. 250 osób. Dofinansowanie Starostwa 1 000 zł. - II Jarmark Tradycyjnie Zdrowej Żywności i Rękodzieła Ludowego, Powiatowe Święto Plonów 2017 – stadion sportowy w Rąbinie, 9 września. - XV Spotkania Artystyczne Seniorów w Międzyzdrojach – ostatni wrześniowy weekend. Powiat Świdwiński reprezentowali Zespół Ludowy „Dąbrowiaczy” i „Barwinok” z Gminy Świdwin. W przeglądzie uczestniczyły 44 zespoły w kilku kategoriach. „Dąbrowiaczy” wyśpiewali I miejsce, a „Barwinok” otrzymał wyróżnienie. Sponsor wyjazdu -Starostwo Powiatowe – 1 200 zł - XVIII Powiatowy Konkurs Poezji i Piosenki Lwowskiej Świdwin pod Patronatem Starosty Świdwińskiego, 11 października. Organizatorzy: ŚOK i Towarzystwo Miłośników Lwowa i Kresów Południowo - Wschodnich, Miejska i Powiatowa Biblioteka Publiczna. Do prezentacji przystąpiło 34 uczestników konkursu: 23 recytatorów, 11 wokalistów w tym 1 duet i 1 zespół czteroosobowy. Dofinansowanie Starostwa: 3 000 zł - XI Edycja Konkursu „Aranżacja Stołów Bożonarodzeniowych”, 1 grudnia. Do konkursu pod patronatem Starosty świdwińskiego w budynku Zespołu Szkół Rolniczych CKP w Świdwinie, stanęło 24 reprezentacji szkół podstawowych, gimnazjalnych i szkół średnich oraz wykonawcy 20 ozdób 			

świętecznych.

- Piknik Lotniczy – 21 BLT – 5 000 zł
- XVII Turniej Piłki Halowej im. St. Moskalewicza -5000 zł
- V Piłki Halowej im. Zbigniewa Rausa – 500 zł

rok 2018:

- Festiwal KULTURY Polskiej w Truskawcu na Ukrainie, 25-27 maja. .05.b.r. Udział przedstawicieli Powiatu Świdwińskiego
- III Powiatowy Jarmark Tradycyjnie Zdrowej Żywności i Rękodzieła Ludowego, Powiatowe Święto Plonów 2017 – stadion sportowy w Rąbinie, 15 września.
- XXVI Kaziuki Wileńskie w Świdwinie, 2-4 marca. Inicjatorem i współorganizatorem jest Towarzystwo Miłośników Wilna i b. Kresów Wschodnich. Na terenie Zamku i hali targowej można było okłaskiwać zespoły ludowe i artystów, przedszkolaków, uczniów. Stoiska handlowe z wyrobami ludowymi, artystycznymi i spożywczymi były dostępne dla zwiedzających.
- „Rusinowskie lato z folklorem” w Rusinowie, 30 czerwca. Po raz dziewiąty spotkały się zespoły ludowe. Na koncert przybyli mieszkańcy Rusinowa i okolicznych miejscowości oraz przedstawiciele władz Gminy Świdwin. Przed liczną publicznością wystąpiły zespoły: „Gardnianki” z Gardna, „Leszczyna” z Pęczeryzna, „Polna Grusza” z Biesiekierza oraz „Dąbrowiaczy” i „Barwinok” z Rusinowa.
- XIX Powiatowy Konkurs Poezji i Piosenki Lwowskiej pod honorowym patronatem Starosty Świdwińskiego, 12 października. Jego organizatorzy to Świdwiński Ośrodek Kultury i Klub Towarzystwa Miłośników Lwowa i Kresów Południowo-Wschodnich.
- „Aranżacja Stołów Bożonarodzeniowych” – konkurs pod patronatem Starosty świdwińskiego. W budynku Zespołu Szkół Rolniczych CKP w Świdwinie odbył się konkurs do którego przystąpiły reprezentacje szkół podstawowych, gimnazjalnych i I średnich oraz wykonawcy ozdób świętecznych.
- Piknik Lotniczy – 21 BLT – 5 000 zł
- XVIII Turniej Piłki Halowej im. St. Moskalewicza -5000 zł
- VI Piłki Halowej im. Zbigniewa Rausa – 500 zł

KIERUNEK INTERWENCJI Udzielanie pomocy doradczej i informacyjnej w zakresie pozyskiwania środków na rozwój produkcji rolnej i przetwórstwa rolno-spożywczego oraz szkoleń.			
Cel strategiczny nr 1 Konkurencyjna i innowacyjna gospodarka oraz rozwój nowoczesnego rolnictwa i leśnictwa	Cel operacyjny 1.1 Administracja i instytucje otoczenia biznesu aktywnie wspierające lokalną gospodarkę i przedsiębiorczość. 1.2 Wzrost przedsiębiorczości i atrakcyjności inwestycyjnej powiatu. 1.3 Rozwój bazy produkcyjnej i przetwórczej w rozwijanych sektorach biogospodarki 1.4 Rozwój rolnictwa ekologicznego i wysoko wyspecjalizowanego oraz przemysłu drzewnego.	Jednostka Realizująca: Ośrodki Doradztwa Rolniczego, Lokalna Grupa Działania PŚ	Jednostka monitorująca ze strony Powiatu: Wydział Promocji
OPIS STANU REALIZACJI KIERUNKU INTERWENCJI			
<u>2016 rok</u>	<u>2017 rok</u>	<u>2018 rok</u>	

Szkolenia PROW 2014-2020 – Modernizacja gospodarstw rolnych, Przetwórstwo rolno-spożywcze – 6	Szkolenia PROW 2014-2020 – Modernizacja gospodarstw rolnych, Przetwórstwo rolno-spożywcze – 7	Szkolenia PROW 2014-2020 – Modernizacja gospodarstw rolnych, Przetwórstwo rolno-spożywcze – 8
Programy rolno środowiskowo-klimatyczne – 6	Programy rolno środowiskowo-klimatyczne – 6	Programy rolno środowiskowo-klimatyczne – 6
Kredyty preferencyjne na zakup sprzętu rolniczego – 4	Kredyty preferencyjne na zakup sprzętu rolniczego – 3	Kredyty preferencyjne na zakup sprzętu rolniczego – 3
Płatności bezpośrednie – 9	Płatności bezpośrednie – 10	Płatności bezpośrednie – 10
Prowadzenie działalności pozarolniczej – 3	Prowadzenie działalności pozarolniczej – 1	Prowadzenie działalności pozarolniczej – 1
Program działalności ekologicznej – 6	Program działalności ekologicznej – 6	Program działalności ekologicznej – 6
Normy i wymogi wzajemnej zgodności – 5	Normy i wymogi wzajemnej zgodności – 5	Ubezpieczenie upraw rolnych – 5
Nawożenie i ochrona zbóż i rzepaku – 4	Nawożenie i ochrona zbóż i rzepaku – 4	---
Sprzedaż bezpośrednia z gospodarstwa rolnego – 2	---	---
Rozwój usług rolniczych -1	---	---
Wnioski o dopłaty bezpośrednie – 491	Wnioski o dopłaty bezpośrednie – 412	Wnioski o dopłaty Bezpośrednie – 354
Plany rolno środowiskowo – 18	Plany rolno środowiskowo-klimatyczne – 9	Plany rolno środowiskowo-klimatyczne – 25
Plany nawozowe – 12	Plany nawozowe – 9	Plany nawozowe – 12
Modernizacja gospodarstw rolnych – 6	Restrukturyzacja Małych Gospodarstw – 8	Modernizacja gospodarstw rolnych – 9
Premia Młody Rolnik – 4	Premia Młody Rolnik – 5	

KIERUNEK INTERWENCJI Wspieranie i integracja działań na rzecz rozwoju ekonomii społecznej

Cel strategiczny nr 2 Wysoki poziom aktywności zawodowej mieszkańców	Cel operacyjny 1.6 Promocja wśród mieszkańców idei kształcenia przez całe życie oraz kształtowanie właściwych postaw społecznych 1.7 Promocja zatrudnienia oraz rozwój lokalnego rynku pracy	Jednostka Realizująca: Powiatowy Urząd Pracy	Jednostka monitorująca ze strony Powiatu: Wydział Edukacji
--	---	--	--

OPIS STANU REALIZACJI KIERUNKU INTERWENCJI

Poradnictwo zawodowe (osoby):

- poradnictwo indywidualne: 2016: 187; 2017: 195; 2018: 141

- poradnictwo grupowe: 2016: 52, 2017: 184; 2018: 635

Szkolenia:

2016 r. – 51 osób, 2017 r.- 54 osoby, 2018 r.- 52 osoby.

Krajowy Fundusz Szkoleniowy

2016 r.: 255,4 tys. zł, 140 osób 2017 r.: 354,4 tys. zł, 213 osób, 2018 r.: 157,8 tys. zł., 106 osób.

Szkolenie z aktywnego poszukiwania pracy: 2016 r. 10 osób

OPIS ŹRÓDEŁ FINANSOWANIA

2016

Ogółem 22.226.506,00 (kwota w zł)

2017		
Ogółem	23.182.588,00	(kwota w zł)
2018		
Ogółem	19.471.872,00	(kwota w zł)

Zadania w ramach przeciwdziałaniu bezrobociu oraz aktywizacji lokalnego rynku pracy zawarte są w Strategii Rozwoju Powiatu Świdwińskiego na lata 2014-2022 z perspektywą na lata 2023-2027 i są realizowane przez Powiatowy Urząd Pracy w Świdwinie.

W ramach promocji zatrudnienia oraz rozwoju lokalnego rynku pracy w strategii znalazły się kluczowe działania w zakresie aktywizacji lokalnego rynku pracy:

1. Promocja zatrudnienia, w tym monitoring rynku pracy w celu skutecznego równoważenia popytu i podaży miejsc pracy.
2. Wdrażanie systemowych form wsparcia wyboru kierunków kształcenia i rozwój doradztwa zawodowego.
3. Współpraca z przedsiębiorcami w zakresie nowych kierunków oraz nowoczesnych metod kształcenia.
4. Wyrównywanie szans osób niepełnosprawnych.

Ponadto Powiatowy Urząd Pracy jako partner współpracuje przy realizacji następujących działań:

1. Wspieranie i integracja działań na rzecz rozwoju ekonomii społecznej.
2. Rozwój systemu doradztwa zawodowego, koordynacja działań instytucji różnych szczebli.
3. Wdrażanie systemowych form wsparcia wyboru kierunków kształcenia i rozwój doradztwa zawodowego.
4. Aktywna współpraca z instytucjami otoczenia biznesu w zakresie udzielania informacji, szkoleń i doradztwa dla przedsiębiorców oraz osób chcących rozpocząć działalność gospodarczą.

KIERUNEK INTERWENCJI Promocja zatrudnienia, w tym monitoring rynku pracy			
Cel strategiczny nr 2 Wysoki poziom aktywności zawodowej mieszkańców	Cel operacyjny 1.7 Promocja zatrudnienia oraz rozwój lokalnego rynku pracy	Jednostka Realizująca: Powiatowy Urząd Pracy	Jednostka monitorująca ze strony Powiatu: Powiatowy Urząd Pracy
OPIS STANU REALIZACJI KIERUNKU INTERWENCJI			
Pośrednictwo pracy (osoby):			
- liczba spotkań z os. bezrobotnymi: 2016: 26220; 2017: 23966; 2018:20702			
- giełdy pracy: 2016: 104; 2017: 84; 2018: 66			
- skierowania do pracy: 2016: 1081; 2017: 1231, 2018: 1167			
- podjęcie zatrudnienia: 2016: 621; 2017: 719; 2018: 616			
- utrata statusu os. bezrobotnej: 2016: 2625; 2017: 2665, 2018: 2205			
Wykorzystanie/zaangażowanie środków FP na instrumenty rynku pracy (w tys. zł): 2016: 10.414,00; 2017: 12.407,70; 2018: 9.660,60			
Zatrudnianie cudzoziemców: 2016: 1.336; 2017:1.071; 2018: 322			
OPIS POWSTAŁYCH TRUDNOŚCI REALIZACYJNYCH ---			
OPIS ŹRÓDEŁ FINANSOWANIA (wielkość środków finansowych wydatkowanych na realizację kierunku interwencji w danym roku, w podziale na źródła finansowania)			
rok 2016:			
Ogółem	22.226.506,00	(kwota w zł)	
rok 2017:			
Ogółem	23.182.588,00	(kwota w zł)	
rok 2018:			
Ogółem	19.471.872,00	(kwota w zł)	

Strukturę bezrobocia przedstawia poniższa tabela:

MIASTO / GMINA	Stan na dzień 31.12.2016		w tym:			
			Z prawem do zasiłku		zamieszkali na wsi	
	ogółem	kobiety	ogółem	kobiety	ogółem	kobiety
Świdwiński	2581	1406	600	294	1588	854
Gmina Brzeżno	198	111	40	15	198	111
Gmina Rąbino	252	126	57	21	252	126
Gmina Sławoborze	224	127	51	31	224	127
Miasto Świdwin	586	341	153	79	0	0
Gmina Świdwin	423	231	120	57	423	231
Gmina Połczyn-Zdrój	898	470	179	91	491	259
MIASTO / GMINA	Stan na dzień 31.12.2017r.		w tym:			
			Z prawem do zasiłku		zamieszkali na wsi	
	ogółem	kobiety	ogółem	kobiety	ogółem	kobiety
Świdwiński	2346	1293	513	270	1372	759
Gmina Brzeżno	152	99	46	29	152	99
Gmina Rąbino	216	104	49	15	216	104
Gmina Sławoborze	193	117	43	23	193	117
Miasto Świdwin	608	348	134	83	0	0
Gmina Świdwin	362	198	78	35	362	198
Gmina Połczyn-Zdrój	815	427	163	85	449	241
MIASTO / GMINA	Stan na dzień 31.12.2018r.		w tym:			
			Z prawem do zasiłku		zamieszkali na wsi	
	ogółem	kobiety	ogółem	kobiety	ogółem	kobiety
Świdwiński	2063	1201	489	281	1166	677
Gmina Brzeżno	147	87	40	22	147	87
Gmina Rąbino	176	102	46	26	176	102
Gmina Sławoborze	180	108	50	24	180	108
Miasto Świdwin	538	322	131	84	0	0
Gmina Świdwin	269	155	64	33	269	155
Gmina Połczyn-Zdrój	753	427	158	92	394	225

**Wykorzystanie / zaangażowanie
środków Funduszu Pracy w 2018r. na poszczególne instrumenty rynku pracy**

Lp.	Instrumenty rynku pracy	Plan 2016 r. w tys. zł	Realizacja od początku roku		
			Ilość osób objętych aktywizacją* wg stanu na dzień	Kwota środków Funduszu Pracy w tys. zł wg zaw. Umów	
				Środki zaangażowane	Zobowiązania na 2017r.
1.	Szkolenia / w tym , stypendia studia podyplomowe/	140,2	51	140,2	0
2.	Prace interwencyjne	877,5	208	877,5	162,4
03.	Roboty publiczne	1.679,9	216	1.679,9	33,2
4.	Prace społecznie użyteczne	443,2	434	443,2	27,2
5.	Staże	2.004,7	256	2.004,7	53,7
6.	Dotacje	1.193,6	61	1.193,6	0
7.	Refundacja wyposażenia miejsca pracy	1.308,3	69	1.308,3	0
8.	Refundacja składki ZUS - aktywizacja zawodowa osób tworzących spółdzielnie socjalne	28,1	0	28,1	0
9.	Bon stażowy	4,5	0	4,5	0
10.	Bon zatrudnieniowy	109,7	33	109,7	0
11.	Bon na zasiedlenie	350,1	51	350,1	0
12.	Dofinansowanie wynagrodzenia 50+	302,5	48	302,5	126,2
13.	Inne Formy w tym: m.in. zwrot kosztów dojazdu, kontynuacja nauki .	9,8	12	9,8	0,9
14.	Koszty pośrednie - Projekt EFS	28,1	0	28,1	0
15.	Program Aktywizacja i Integracja	20,3	20	20,3	0
16.	Szkolenie z zakresu umiejętności i poszukiwania pracy	12,1	15	12,1	0
17.	Refundacja kosztów do 30 roku życia	1.646,0	115	1.615,7	948,6
18.	Krajowy Fundusz Szkoleniowy	255,4	140	255,4	0

	Ogółem + KFS	10.158,6 +255,4	1565 140	10.128,3 255,4	1.352,2 0
--	-------------------------	----------------------------	---------------------	---------------------------	----------------------

Lp.	Instrumenty rynku pracy	Plan 2017 r. w tys. zł	Realizacja od początku roku		
			Ilość osób objętych aktywizacją* wg stanu na dzień	Kwota środków Funduszu Pracy w tys. zł wg zaw. Umów	
				Środki zaangażowane	Zobowiązania na 2018r.
1.	Szkolenia / w tym , stypendia studia podyplomowe/	143,2	54	143,2	0
2.	Prace interwencyjne	1.106,5	277	1.106,5	127,1
3.	Roboty publiczne	1.568,0	176	1.568,0	49,2
4.	Prace społecznie użyteczne	348,8	350	348,8	49,8
5.	Staże	1.669,3	227	1.669,3	66,8
6.	Dotacje	1.824,9	91	1.824,9	0
7.	Środki na założenie spółdzielni socjalnych	0	0	0	0
8.	Refundacja wyposażenia miejsca pracy	1.861,3	93	1.861,3	0
9.	Refundacja składki ZUS - aktywizacja zawodowa osób tworzących spółdzielnie	0	0	0	0
10.	Bon na zasiedlenie	675,5	97	675,5	0
11.	Dofinansowanie wynagrodzenia 50+	326,0	61	326,0	94,0
12.	Świadczenie aktywizacyjne	7,0	1	7,0	5,0
13.	Inne Formy w tym: m.in. zwrot kosztów dojazdu, kontynuacja nauki	13,8	21	13,8	1,6
14.	Koszty pośrednie - Projekt EFS	32,0	0	31,9	0
15.	Program Aktywizacja i Integracja	0	0	0	0
16.	Szkolenie z zakresu umiejętności i poszukiwania pracy	8,0	10	8,0	0
17.	Refundacja kosztów do 30 roku życia	2.469,0	273	2.458,9	2.093,4
18.	Krajowy Fundusz Szkoleniowy	354,4	213	354,4	0

	Ogółem + KFS	12.053,3 + 354,4	1702 213	12.043,1 354,4	2.486,9 0
--	-------------------------	-----------------------------	---------------------	---------------------------	----------------------

Lp.	Instrumenty rynku pracy	Plan 2018 r. w tys. zł	Realizacja od początku roku		
			Ilość osób objętych aktywizacją* wg stanu na dzień 31.12.2018r.	Kwota środków Funduszu Pracy w tys. zł wg zaw. Umów	
				Środki zaangażowane w 2018r.	Zobowiązania na 2019r.
1.	Szkolenia / w tym , stypendia studia podyplomowe/	159,6	52	159,6	0
2.	Prace interwencyjne	1.190,5	293	1.190,5	145,7
3.	Roboty publiczne	1.602,0	184	1.602,0	46,9
4.	Prace społecznie użyteczne	250,5	317	250,5	3,4
5.	Stáže	1.167,6	165	1.167,6	40,4
6.	Dotacje	1.690,3	84	1.690,3	0
7.	Środki na założenie spółdzielni socjalnych	0	0	0	0
8.	Refundacja wyposażenia miejsca pracy	944,3	47	944,3	0
9.	Bon na zasiedlenie	469,0	67	469,0	0
10.	Dofinansowanie wynagrodzenia 50+	80,7	26	80,7	4,0
11.	Świadczenie aktywizacyjne	4,5	1	4,5	0
12.	Inne Formy w tym: m.in. zwrot kosztów dojazdu, kontynuacja nauki .	1,6	6	1,6	0
13.	Koszty pośrednie - Projekt EFS	34,4	0	34,3	0
14.	Refundacja kosztów do 30 roku życia	1.907,8	168	1.872,6	0
15.	Krajowy Fundusz Szkoleniowy	157,8	106	157,8	0
	Ogółem + KFS	9.502,8 + 157,8	1404 106	9.467,5 157,8	240,4 0

*osoby bezrobotne zaktywizowane = osoby , które przeszły z 2017r. + skierowane w 2018 r.

**poszukująca pozostająca w zatrudnieniu

Budżet Powiatowego Urzędu Pracy w Świdwinie w 2016 r.

Wykonanie ogółem	<u>22 226 506,00</u>
w tym	
1. Fundusz Pracy	17 982 800,00
w tym	
• wydatki obligatoryjne	7 090 200,00
- zasiłki dla bezrobotnych	6 801 500,00
- dodatki aktywizacyjne	257 700,00
- świadczenia integracyjne	31 000,00
• wydatki fakultatywne	537 100,00
• wydatki aktywne	10 100 100,00
• Krajowy Fundusz Szkoleniowy	255 400,00
2. Budżet urzędu	2 276 240,00
3. Składka zdrowotna bezrobotnych bez prawa do zasiłku	1 862 466,00
4. Środki PFRON	105 000,00

Budżet Powiatowego Urzędu Pracy w Świdwinie w 2017 r.

Wykonanie ogółem	<u>23 182 588,00</u>
w tym	
5. Fundusz Pracy	19 207 300,00
w tym	
• wydatki obligatoryjne	6 333 000,00
- zasiłki dla bezrobotnych	6 070 200,00
- dodatki aktywizacyjne	262 800,00
• wydatki fakultatywne	508 700,00
• wydatki aktywne	12 011 200
• Krajowy Fundusz Szkoleniowy	354 400,00
6. Budżet urzędu	2 319 040,00
7. Składka zdrowotna bezrobotnych bez prawa do zasiłku	1 606 248,00
8. Środki PFRON	50 000,00

Budżet Powiatowego Urzędu Pracy w Świdwinie w 2018 r.

Wykonanie ogółem	<u>19 471 872,00</u>
w tym	
9. Fundusz Pracy	15 750 600,00
w tym	
• wydatki obligatoryjne	5 739 700,00
- zasiłki dla bezrobotnych	5 434 900,00
- dodatki aktywizacyjne	303 900,00

- świadczenia integracyjne	900,00
• wydatki fakultatywne	419 900,00
• wydatki aktywne	9 433 200,00
• Krajowy Fundusz Szkoleniowy	157 800,00
10. Budżet urzędu	2 252 410,00
11. Składka zdrowotna bezrobotnych bez prawa do zasiłku	1 358 862,00
12. Środki PFRON	110 000,00

OBSZAR STRATEGICZNY 2 Infrastruktura techniczna, bezpieczeństwo publiczne i administracja publiczna

Cel strategiczny 3:

Rozwój infrastruktury technicznej i komunikacyjnej

Cel strategiczny 4:

Wysoki poziom bezpieczeństwa publicznego, sprawności administracyjnej i partycypacja mieszkańców w inicjatywach rozwojowych

Cele operacyjne

W ramach 3 celu strategicznego:

- 2.1. Wewnętrzna spójność komunikacyjna powiatu
- 2.2. Rozwój infrastruktury społeczeństwa informacyjnego
- 2.3. Rozwój infrastruktury technicznej

W ramach 4 celu strategicznego:

- 2.4. Cyfryzacja administracji publicznej i rozwój e-usług dla społeczeństwa
- 2.5. Otwartość powiatu na innowacje i współpracę sieciową
- 2.6. Zapewnienie wysokiego poziomu bezpieczeństwa publicznego w powiecie
- 2.7. Sprawność administracyjna
- 2.8. Wzmacnianie kapitału społecznego

KIERUNEK INTERWENCJI Współpraca międzysamorządowa wewnątrz powiatu świdwińskiego – realizacja wspólnych działań projektowych

Cel strategiczny nr 2	Cel operacyjny	Jednostka Realizująca:	Jednostka monitorująca ze strony Powiatu:
Infrastruktura techniczna, bezpieczeństwo publiczne i administracja publiczna	2.5 Otwartość powiatu na innowacje i współpracę sieciową 2.7 Sprawność administracyjna	Powiat Świdwiński, Gminy Powiatu świdwińskiego	Wydział Promocji

OPIS STANU REALIZACJI KIERUNKU INTERWENCJI

(m.in.: zrealizowane przedsięwzięcia w danym roku, stopień realizacji kierunku interwencji, skuteczność zastosowanych instrumentów realizacyjnych, ocena partnerów realizacyjnych, sukcesy realizacyjne, uzyskane efekty)

rok 2016:

- 1) Porozumienia i umowy z innymi jednostkami jst – 5 szt.
- 2) Porozumienia w sprawie zwrotu kosztów prezentacji firmy/institucji w wydawanym wspólnie

biuletynie Powiatu Świdwińskiego „Panoramie” – 3 szt.

rok 2017:

- 1) Porozumienia i umowy z innymi jednostkami jst – 10 szt.
- 2) Porozumienia w sprawie zwrotu kosztów prezentacji firmy/institucji w wydawanym wspólnie biuletynie Powiatu Świdwińskiego „Panoramie” – 3 szt.
- 3) WO.032.131.2017.PP – PCPR w Połczynie-Zdroju, DPS w Krzekcu, DPS w Modrzewcu - 31.08.2017 – 31.12.2017r – wspólna realizacja projektu „Razem bezpieczniej”
- 4) WO.032.119.2017 – Narodowy Fundusz Ochrony Środowiska i Gospodarki Wodnej w Szczecinie – 09.08.2017-31.12.2017
- 5) WO.032.113.2017– 07.08.2017 – 31.12.2017 r. - partner Nadleśnictwo Świdwin
- 6) WO.032.104.2017 – Miasto Świdwin, Komenda Wojewódzka Państwowej Straży Pożarnej, Komenda Powiatowa Państwowej Straży Pożarnej w Świdwinie – 11.07.2017 – 15.12.2017.
- 7) Porozumienia i umowy z Komendą Powiatową Państwowej Straży Pożarnej w Świdwinie – 2 szt.
- 8) WO.032.1.2017 – Uzdrawisko Połczyn Grupa PGU SA – 02.02.2017 – 31.12.2017

rok 2018:

- 1) Porozumienia i umowy z innymi jednostkami jst – 7 szt.
- 2) Porozumienia w sprawie zwrotu kosztów prezentacji firmy/institucji w wydawanym wspólnie biuletynie Powiatu Świdwińskiego „Panoramie” – 4 szt.
- 3) WO.032.191.2018. – Komenda Powiatowa Policji w Świdwinie – 01.09.2018 – 31.12.2018

KIERUNEK INTERWENCJI Wspieranie działań na rzecz wzmocnienia świadomości i tożsamości lokalnej mieszkańców Powiatu

Cel strategiczny nr 2 Infrastruktura techniczna, bezpieczeństwo publiczne i administracja publiczna	Cel operacyjny 2.8 Wzmacnianie kapitału społecznego	Jednostka Realizująca: Instytucje kultury, sportu i rekreacji, organizacje pozarządowe	Jednostka monitorująca ze strony Powiatu: Wydział Promocji
---	---	--	--

OPIS STANU REALIZACJI KIERUNKU INTERWENCJI

2016:

- 1) XXIV Kaziuki Wileńskie - w Świdwinie 04-06.03.2016 r
- 2) XX Dni Kultury Kresowej - Świdwin 2016 – 12.06.2016 r.
- 3) Piknik Kresowy Świdwin 2016 – Świdwin, 28.06.2016r.
- 4) Jarmark Tradycyjnie Zdrowej Żywności i Rękodzieła Ludowego, Powiatowe Święto Plonów 2016 – Toporzyk, dn. 10.09.2016 r. ,
- 5) „Rusinowskie Lato z Folklorem”, 17 czerwca 2016 r.

2017:

- 1) XXV Kaziuki Wileńskie w Świdwinie 03 - 05 .03.2017 r.,
- 2) Festiwal KULTURY Polskiej w Truskawcu (na Ukrainie) 19-21.05.2017
- 3) „Rusinowskie Lato z Folklorem” - Rusinowo 01.07.2017 r.
- 4) Jarmark Tradycyjnie Zdrowej Żywności i Rękodzieła Ludowego, Powiatowe Święto Plonów 2017 – stadion sportowy w Rąbinie, dn. 09.09.2017,
- 5) XV Spotkania Artystyczne Seniorów w Międzyzdrojach – ostatni wrześniowy weekend.
- 6) XVIII Powiatowy Konkurs Poezji i Piosenki Lwowskiej Świdwin 2017 pod Patronatem Starosty Świdwińskiego – dn. 11.10.2017r.
- 7) XI Edycja Konkursu „Aranżacja Stołów Bożonarodzeniowych” – 1 grudnia

2018:

- 1) Festiwal KULTURY Polskiej w Truskawcu (na Ukrainie)25-27.05.b.r. Udział przedstawicieli powiatu Świdwińskiego.
- 2) II Powiatowy Jarmark Tradycyjnie Tradycyjnie Zdrowej Żywności i Rękodzieła Ludowego, Powiatowe Święto Plonów 2017 – stadion sportowy w Rąbinie, dn. 15.09.2018 r.
- 3) XXVI Kaziuki Wileńskie w Świdwinie 02-04.03.2018 r.
- 4) Rusinowskie lato z folklorem - 30 czerwca
- 5) XIX Powiatowy Konkurs Poezji i Piosenki Lwowskiej pod honorowym patronatem Starosty Świdwińskiego - 12.10.2018
- 6) „Aranżacja Stołów Bożonarodzeniowych” - konkurs pod patronatem Starosty świdwińskiego w budynku Zespołu Szkół Rolniczych CKP w Świdwinie

KIERUNEK INTERWENCJI: Przebudowa dróg o strategicznym znaczeniu dla województwa: droga powiatowa Nr 1079Z Kołacz – Krosino w km 0+000 – 6+062 na odcinku od drogi wojewódzkiej nr 172 do granicy Powiatu Świdwińskiego			
Cel strategiczny nr 3 Rozwój infrastruktury technicznej i komunikacyjnej	Cel operacyjny nr 2.1 Wewnętrzna spójność komunikacyjna powiatu	Jednostka Realizująca: Powiat Świdwiński	Jednostka monitorująca ze strony Powiatu: Powiatowy Zarząd Dróg w Świdwinie
OPIS STANU REALIZACJI KIERUNKU INTERWENCJI W roku 2016 zrealizowano następujące zadanie: Przebudowa drogi powiatowej nr 1079Z Kołacz - Krosino w km 0+000 - 6+062 na odcinku od drogi wojewódzkiej nr 172 do granicy powiatu świdwińskiego. Efektem realizacji przedsięwzięcia jest uzyskany wskaźnik realizacji <i>Strategii rozwoju</i> dla OBSZARU STRATEGICZNEGO 2: – Długość przebudowanych dróg powiatowych – 5,888 km.			
OPIS POWSTAŁYCH TRUDNOŚCI REALIZACYJNYCH Podczas realizacji operacji napotkano problemy związane z wykonaniem nawierzchni w technologii Slurry Seal. W trakcie odbioru końcowego robót stwierdzono, że nawierzchnia wykonana w tej technologii nie może zostać odebrana z uwagi na ujawnione wady. Komisja Odbioru zobowiązała wykonawcę do przeprowadzenia robót poprawkowych w zakresie nawierzchni Slurry Seal, określając ostateczny termin ich wykonania na 30.06.2017 r. Roboty poprawkowe zostały wykonane w terminie i komisyjnie odebrane bez uwag. Napotkane problemy nie spowodowały konieczności zmiany zakresu rzeczowego zadania oraz nie wpłynęły na jego wartość.			
OPIS ŹRÓDEŁ FINANSOWANIA (wielkość środków finansowych wydatkowanych na realizację kierunku interwencji w danym roku, w podziale na źródła finansowania)			
Budżet Powiatu	623 744,28		36,4 % kwoty ogółem
Program Rozwoju Obszarów Wiejskich	1 091 252,00		63,6 % kwoty ogółem
Ogółem	1 714 996,28		100 % kwoty ogółem

KIERUNEK INTERWENCJI: Modernizacja i rozbudowa pozostałego powiatowego zasobu dróg			
Cel strategiczny nr 3 Rozwój infrastruktury technicznej i komunikacyjnej	Cel operacyjny nr 2.1 Wewnętrzna spójność komunikacyjna powiatu	Jednostka Realizująca: Powiat Świdwiński	Jednostka monitorująca ze strony Powiatu: Powiatowy Zarząd Dróg w Świdwinie
OPIS STANU REALIZACJI KIERUNKU INTERWENCJI W roku 2016 zrealizowano następujące zadania: 1. Przebudowa obiektu mostowego o nr JN1 06030046 na drodze powiatowej Nr 3340Z Rymań-Sławoborze w km 7+261 wraz z kosztami nadzoru inwestorskiego za kwotę 550 932 zł. 2. Przebudowa dwóch odcinków dróg powiatowych na terenie Powiatu Świdwińskiego –			

dr. 1056Z i dr. 1059Z za kwotę 350 036 zł.		
3. Przebudowa łuku poziomego w ciągu drogi powiatowej Nr 1057Z w m. Sidłowo za kwotę 55 209 zł.		
Efektem realizacji przedsięwzięcia są uzyskane wskaźniki realizacji <i>Strategii rozwoju</i> dla OBSZARU STRATEGICZNEGO 2 – Długość przebudowanych dróg powiatowych – 0,645 km Ilość przebudowanych obiektów mostowych – 1 szt.		
OPIS POWSTAŁYCH TRUDNOŚCI REALIZACYJNYCH		
W trakcie realizacji w/w zadań nie napotkano na trudności mogące mieć wpływ na zakres rzeczowy, terminowość realizacji i wartość robót.		
OPIS ŹRÓDEŁ FINANSOWANIA (wielkość środków finansowych wydatkowanych na realizację kierunku interwencji w danym roku, w podziale na źródła finansowania)		
ZADANIE NR 1		
Budżet Powiatu	275 466,00	50 % kwoty ogółem
Rezerwa subwencji ogólnej Ministerstwa Infrastruktury	275 466,00	50 % kwoty ogółem
Ogółem	550 932,00	100 % kwoty ogółem
ZADANIE NR 2		
Budżet Powiatu	217 613,00	62,2 % kwoty ogółem
Rezerwa subwencji ogólnej Ministerstwa Infrastruktury	132 423,00	37,8 % kwoty ogółem
Ogółem	350 036,00	100 % kwoty ogółem
ZADANIE NR 3		
Budżet Powiatu	42 112,00	76,3 % kwoty ogółem
Rezerwa celowa Ministerstwa Infrastruktury	13 097,00	23,7 % kwoty ogółem
Ogółem	55 209,00	100 % kwoty ogółem

KIERUNEK INTERWENCJI:

Przebudowa ulic Mickiewicza i Powstańców Warszawskich położonych w ciągu drogi powiatowej Nr 1088Z wraz z infrastrukturą towarzyszącą w miejscowości Połczyn – Zdrój

Cel strategiczny nr 3
Rozwój infrastruktury technicznej i komunikacyjnej

Cel operacyjny nr 2.1
Wewnętrzna spójność komunikacyjna powiatu

Jednostka Realizująca:
Powiat Świdwiński

Jednostka monitorująca ze strony Powiatu:
Powiatowy Zarząd Dróg w Świdwinie

OPIS STANU REALIZACJI KIERUNKU INTERWENCJI

W roku 2017 zrealizowano następujące zadania:

1. Przebudowa ul. Mickiewicza i Powstańców Warszawskich drogi powiatowej Nr 1088Z w m. Połczyn Zdrój” o łącznej wartości **2 401 302,25 zł**,
2. Przebudowa obiektu mostowego o nr JNI 01008892 przez rzekę Wogrę w ciągu drogi powiatowej nr 1088Z ul. Mickiewicza w miejscowości Połczyn Zdrój wraz z dojazdami” o łącznej wartości **897 900,00 zł**

Efektem realizacji przedsięwzięcia są uzyskane wskaźniki realizacji *Strategii rozwoju dla OBSZARU STRATEGICZNEGO 2*

– Długość przebudowanych dróg powiatowych – 0,982 km,

– Ilość przebudowanych obiektów mostowych – 1 szt.

OPIS POWSTAŁYCH TRUDNOŚCI REALIZACYJNYCH

W trakcie realizacji w/w zadań nie napotkano na trudności mogące mieć wpływ na zakres rzeczowy, terminowość realizacji i wartość robót.

ZADANIE NR 1 - OPIS ŹRÓDEŁ FINANSOWANIA

Zadanie nr 1 było realizowane ze środków pochodzących z budżetu Powiatu Świdwińskiego, „Programu rozwoju gminnej i powiatowej infrastruktury drogowej – edycja 2017” oraz Partnerów Projektu – Gminy Połczyn-Zdrój i spółki Regionalne Wodociągi i Kanalizacja sp. z o.o. w Białogardzie

ZADANIE NR 1

Budżet Powiatu	604 927,00	25 % kwoty ogółem
PRGiPID na 2017 r.	1 183 912,00	49 % kwoty ogółem
Wkład Partnerów	629 618,00	26 % kwoty ogółem
Ogółem	2 418 457,00	100 % kwoty ogółem

DOKUMENTY ZWIĄZANE (np. Uchwała Rady Powiatu)

Zadanie ujęte w wykazie zadań inwestycyjnych do realizacji w 2017 r. - Uchwała Nr XXXII/121/17 z dnia 24.08.2017 r. w sprawie zmiany Wieloletniej Prognozy Finansowej na lata 2017 - 2027

ZADANIE NR 2 - OPIS ŹRÓDEŁ FINANSOWANIA

Zadanie nr 2 było realizowane ze środków pochodzących z budżetu Powiatu Świdwińskiego, oraz z rezerwy subwencji ogólnej Ministerstwa Infrastruktury i Rozwoju

ZADANIE NR 2

Budżet Powiatu	556 200,00	62 % kwoty ogółem
Rezerwa subwencji ogólnej Ministerstwa Infrastruktury	341 700,00	38 % kwoty ogółem
Ogółem	897 900,00	100 % kwoty ogółem

DOKUMENTY ZWIĄZANE (np. Uchwała Rady Powiatu)

Zadanie ujęte w wykazie zadań inwestycyjnych do realizacji w 2017 r. - Uchwała Nr XXXII/121/17 z dnia 24.08.2017 r. w sprawie zmiany Wieloletniej Prognozy Finansowej na lata 2017 – 2027

KIERUNEK INTERWENCJI: Modernizacja i rozbudowa pozostałego powiatowego zasobu dróg

Cel strategiczny nr 3 Rozwój infrastruktury technicznej i komunikacyjnej	Cel operacyjny nr 2.1 Wewnętrzna spójność komunikacyjna powiatu	Jednostka Realizująca: Powiat Świdwiński	Jednostka monitorująca ze strony Powiatu: Powiatowy Zarząd Dróg w Świdwinie
OPIS STANU REALIZACJI KIERUNKU INTERWENCJI			
W roku 2017 zrealizowano następujące zadanie:			
3. „Odbudowa przepustu drogowego w km 2+621 w ciągu drogi powiatowej Nr 1095Z Ogartowo – Czarne – Sikory” polegająca na robotach rozbiórkowych i przywróceniu przejezdności drogi za kwotę 294 100,00 zł			
Efektem realizacji przedsięwzięcia są uzyskane wskaźniki realizacji: – Ilość przebudowanych przepustów – 1 szt.			
OPIS POWSTAŁYCH TRUDNOŚCI REALIZACYJNYCH			
W trakcie realizacji w/w zadań nie napotkano na trudności mogące mieć wpływ na zakres rzeczowy, terminowość realizacji i wartość robót.			
OPIS ŹRÓDEŁ FINANSOWANIA			
Zadanie w całości finansowane ze środków Powiatu świdwińskiego			
ZADANIE NR 3			
Budżet Powiatu	294 100,00	100 % kwoty ogółem	
Ogółem	294 100,00	100 % kwoty ogółem	

KIERUNEK INTERWENCJI: Przebudowa dróg powiatowych Nr 1098Z ulica Wojska Polskiego i 1082Z ulica Kombatantów Polskich wraz z ich skrzyżowaniem w miejscowości Świdwin

Cel strategiczny nr 3 Rozwój infrastruktury technicznej i komunikacyjnej	Cel operacyjny nr 2.1 Wewnętrzna spójność komunikacyjna powiatu	Jednostka Realizująca: Powiat Świdwiński	Jednostka monitorująca ze strony Powiatu: Powiatowy Zarząd Dróg w Świdwinie
OPIS STANU REALIZACJI KIERUNKU INTERWENCJI			
W roku 2018 zrealizowano następujące zadania:			
1. Przebudowa ulic Kombatantów Polskich i Wojska Polskiego wraz z ich skrzyżowaniem w m. Świdwin na kwotę 5 182 324,21 zł .			
2. Przebudowa ul. Wojska Polskiego w m. Świdwin o wartości 1 879 956,42 zł .			
Efektem realizacji przedsięwzięcia są uzyskane wskaźniki realizacji <i>Strategii rozwoju dla OBSZARU STRATEGICZNEGO 2</i> – Długość przebudowanych dróg powiatowych – 3,04 km,			
OPIS POWSTAŁYCH TRUDNOŚCI REALIZACYJNYCH			
W trakcie realizacji w/w zadań nie napotkano na trudności mogące mieć wpływ na zakres rzeczowy, terminowość realizacji i wartość robót.			

ZADANIE NR 1 - OPIS ŹRÓDEŁ FINANSOWANIA

Zadanie nr 1 było realizowane ze środków pochodzących z budżetu Powiatu Świdwińskiego, Regionalnego Programu Operacyjnego Województwa Zachodniopomorskiego oraz Partnera Projektu – Gminy Świdwin

ZADANIE NR 1

Budżet Powiatu	2 082 432,00	40 % kwoty ogółem
RPO WZ	2 999 892,00	58 % kwoty ogółem
Wkład Partnera	100 000,00	2 % kwoty ogółem
Ogółem	5 182 324,00	100 % kwoty ogółem

DOKUMENTY ZWIĄZANE (np. Uchwała Rady Powiatu)

Zadanie ujęte w wykazie zadań inwestycyjnych do realizacji w 2018 r. - Uchwała Nr XXXII/121/17 z dnia 24.08.2017 r. w sprawie zmiany Wieloletniej Prognozy Finansowej na lata 2017 - 2027

ZADANIE NR 2 - OPIS ŹRÓDEŁ FINANSOWANIA

Zadanie nr 2 było realizowane ze środków pochodzących z budżetu Powiatu Świdwińskiego, „Programu rozwoju gminnej i powiatowej infrastruktury drogowej – edycja 2018” oraz Partnera Projektu – Miasta Świdwin

ZADANIE NR 2

Budżet Powiatu	262 690,00	13,9 % kwoty ogółem
PRGiPID na 2018 r.	817 266,00	43,5 % kwoty ogółem
Wkład Partnera	800 000,00	42,6 % kwoty ogółem
Ogółem	1 879 956,00	100 % kwoty ogółem

DOKUMENTY ZWIĄZANE (np. Uchwała Rady Powiatu)

Zadanie ujęte w wykazie zadań inwestycyjnych do realizacji w 2018 r. - Uchwała Nr XXXII/121/17 z dnia 24.08.2017 r. w sprawie zmiany Wieloletniej Prognozy Finansowej na lata 2017 – 2027

KIERUNEK INTERWENCJI: Modernizacja i rozbudowa pozostałego powiatowego zasobu dróg

Cel strategiczny nr 3 Rozwój infrastruktury technicznej i komunikacyjnej	Cel operacyjny nr 2.1 Wewnętrzna spójność komunikacyjna powiatu	Jednostka Realizująca: Powiat Świdwiński	Jednostka monitorująca ze strony Powiatu: Powiatowy Zarząd Dróg w Świdwinie
--	---	--	---

OPIS STANU REALIZACJI KIERUNKU INTERWENCJI

W roku 2018 zrealizowano następujące zadanie:

3. Przebudowa obiektu mostowego o nr JN16150044 przez rzekę Mogilicę w ciągu drogi powiatowej nr 1066Z Dąbrowa – Łęgi - Wardyń Dolny w km 14+906 w miejscowości Łęgi wraz z dojazdami **2 460 000,00 zł**

Efektom realizacji przedsięwzięcia są uzyskane wskaźniki realizacji:

- Długość przebudowanej drogi na dojazdach do obiektu mostowego – 0,285 km,
- Ilość przebudowanych obiektów mostowych – 1 szt.

OPIS POWSTAŁYCH TRUDNOŚCI REALIZACYJNYCH

W trakcie realizacji w/w zadań nie napotkano na trudności mogące mieć wpływ na zakres rzeczowy, terminowość realizacji i wartość robót.

OPIS ŹRÓDEŁ FINANSOWANIA

Zadanie było realizowane ze środków pochodzących z budżetu Powiatu Świdwińskiego, oraz z rezerwy subwencji ogólnej Ministerstwa Infrastruktury i Rozwoju

ZADANIE NR 3

Budżet Powiatu	1 137 300,00	46,2 % kwoty ogółem
Rezerwa subwencji ogólnej Ministerstwa Infrastruktury	1 322 700,00	53,8 % kwoty ogółem
Ogółem	2 460 000,00	100 % kwoty ogółem

DOKUMENTY ZWIĄZANE (np. Uchwała Rady Powiatu)

Zadanie ujęte w wykazie zadań inwestycyjnych do realizacji w 2018 r. - Uchwała Nr XXXII/121/17 z dnia 24.08.2017 r. w sprawie zmiany Wieloletniej Prognozy Finansowej na lata 2017 - 2027

Zgodnie z Ustawą o Publicznym transporcie zbiorowym w powiecie został utworzony Związek Powiatowo-Gminny Powiatu Świdwińskiego. W jego skład wchodzi: Powiat Świdwiński oraz Gminy: Połczyn-Zdrój, Brzeźno, Rąbino, Sławoborze i Gmina Wiejska Świdwin. Celem związku jest zaspokojenie potrzeb mieszkańców gmin i powiatu w zakresie publicznego transportu drogowego poprzez jego tworzenie, organizowanie i zarządzanie zgodnie z potrzebami mieszkańców. Do ogłoszenie ostatecznego kształtu nowelizacji ustawy o publicznym transporcie zbiorowym realizacja zadań Związku została wstrzymana.

KIERUNEK INTERWENCJI Uruchomienie e-systemu (sms lub/ i on-line) do komunikacji ze społeczeństwem			
Cel strategiczny nr 3 Rozwój infrastruktury technicznej i komunikacyjnej	Cel operacyjny nr 2.4. Cyfryzacja administracji publicznej i rozwój e-usług dla społeczeństwa	Jednostka Realizująca: Powiat Świdwiński	Jednostka monitorująca ze strony Powiatu: Wydział Spraw Społecznych
OPIS STANU REALIZACJI KIERUNKU INTERWENCJI Interwencja nie została zrealizowana (m.in.: zrealizowane przedsięwzięcia w danym roku, stopień realizacji kierunku interwencji, skuteczność zastosowanych instrumentów realizacyjnych, ocena partnerów realizacyjnych, sukcesy realizacyjne, uzyskane efekty)			
OPIS POWSTAŁYCH TRUDNOŚCI REALIZACYJNYCH Z powodu wysokich kosztów została podjęta decyzja o nieprzedłużeniu Umowy na usługi komunikacyjne.			

Działania zrealizowane w latach 2017-2018:

KIERUNEK INTERWENCJI Poprawa stanu specjalistycznego wyposażenia służb ratowniczych, wsparcie zewnętrznego finansowania, Rozbudowa elektronicznych systemów monitorowania bezpieczeństwa publicznego, Poprawa bezpieczeństwa w ruchu drogowym i na obszarach wodnych.			
Cel strategiczny nr 4 Wysoki poziom bezpieczeństwa publicznego, sprawności administracyjnej i partycypacja mieszkańców w inicjatywach rozwojowych	Cel operacyjny nr 2.6 Zapewnienie wysokiego poziomu bezpieczeństwa publicznego w powiecie Cel operacyjny nr 2.7 Sprawność administracyjna	Jednostka Realizująca: szkoły Powiat, Gminy WPOR, Komenda Policji Powiat	Jednostka monitorująca ze strony Powiatu: Wydział Zarządzania Kryzysowego
OPIS STANU REALIZACJI KIERUNKU INTERWENCJI 2.6 I. 1.) Udzielono pomocy finansowej Gminie Połczyn-Zdrój w wysokości 4000 zł z przeznaczeniem dla OSP Połczyn-Zdrój 2.) W sierpniu 2017 r. Powiat Świdwiński udzielił Komendzie Powiatowej Państwowej Straży Pożarnej w Świdwinie dofinansowania w wysokości 11 000 zł 3.) Udzielono pomocy finansowej Gminie Sławoborze w wysokości 20 000 złotych z przeznaczeniem na zakup samochodu strażackiego dla OSP Rokosowo. II. Funkcjonuje strona internetowa Wydziału Zarządzania Kryzysowego Startowa Powiatowego w Świdwinie (http://wzk.powiatwidwinski.pl), na której umieszczane są poradniki dotyczące zachowania w sytuacjach kryzysowych, informacje z zakresu obrony cywilnej, kwalifikacji wojskowej, samoobrony ludności, monitoring warunków pogodowych, drogowych i hydrologicznych, baza adresów i numerów telefonów do najważniejszych instytucji, ostrzeżenia Instytutu Meteorologii i Gospodarki Wodnej (przesyłane do wszystkich powiatowych służb, inspekcji i straży, a także do urzędów gmin i pracowników ds. zarządzania kryzysowego). W latach 2017-2018 pozyskano Pakiet Grafiki Operacyjnej (PGO) oraz oprogramowanie komputerowe SI PROMIEN . Służą one do prognozowania obszaru skażeń według metodyki NATO ATP-45D. Oprogramowanie wykorzystywane jest przez członków Powiatowej Formacji Analiz Danych i Alarmowania do wyznaczania rejonów skażeń. III. Prowadzony jest codzienny monitoring stanu dróg wojewódzkich i krajowych z wykorzystaniem serwisów udostępnianych przez Zachodniopomorski Zarząd Dróg Wojewódzkich i Generalną Dyрекję Dróg Krajowych i Autostrad w zakresie opadów śniegu, gołoledzi, zatorów w ruchu. Poprzez stronę internetową promowane są również trasy alternatywne nad morze, pozwalające zmniejszyć ruch na najbardziej obciążonych drogach w			

sezonie letnim w powiecie świdwińskim.

IV. KAMPANIE INFORMACYJNE I PROFILAKTYCZNE DO GMIN POWIATU ŚWIDWIŃSKIEGO I POPRZECZ WYDZIAŁOWĄ STRONĘ INTERNETOWĄ

2.7

1. Opracowano „Powiatowy program zapobiegania przestępczości oraz ochrony bezpieczeństwa obywateli i porządku publicznego” na latach 2015-2018”, w tym min. w latach 2017 były to: „Bezpieczne Ferie Zimowe 2017” i „Bezpieczne Wakacje 2017”, a w 2018 roku odpowiednio Bezpieczne Ferie Zimowe 2018” oraz „Bezpieczne Wakacje 2018”.

2. W dniu 7 czerwca 2017 r. na terenie 21 Bazy Lotnictwa Taktycznego przeprowadzono ćwiczenia „RENEGADE/SAREX-17/I”.

3. W dniach 13 i 14 kwietnia 2018 r. zgodnie z Zarządzeniem Starosty Świdwińskiego Nr 13/2018 z dnia 26 marca 2018 r., odbyło się dwuetapowe ćwiczenia pk. „WIOSENNE LASY 2018”

4. 26 kwietnia 2018 r. przeprowadzone zostały ćwiczenia obronne pk. „Kurier 2018”

5. ZADANIE REALIZOWANE PRZEZ WYDZIAŁ PROMOCJI. Powiat Świdwiński realizował w 2018 roku projekt pod nazwą: „Wiem jak reagować - bezpieczeństwo społeczności Powiatu Świdwińskiego” w ramach rządowego programu ograniczania przestępczości i społecznych zachowań „Razem bezpieczniej” im. Władysława Stasiaka. Kwota projektu: 24 933,20 zł w tym dofinansowanie: 19 933,00 zł.

KIERUNEK INTERWENCJI Rozwój współpracy z organizacjami pozarządowymi			
Cel strategiczny nr 4 Wzmacnianie kapitału społecznego	Cel operacyjny 2.8. Promocja aktywności na rzecz społeczności lokalnej, w tym dzieci i młodzieży, osób niepełnosprawnych i starszych oraz wzmocnienie wolontariatu	Jednostka realizująca: Instytucje kultury, sportu i rekreacji, organizacje pozarządowe	Jednostka monitorująca ze strony Powiatu: Wydział Spraw Społeczno- Oświatowych
OPIS STANU REALIZACJI KIERUNKU INTERWENCJI			
Realizacja Programu współpracy z organizacjami pozarządowymi oraz podmiotami wymienionymi w art. 3 ust. 3 ustawy o działalności pożytku publicznego i o wolontariacie			
<u>Rok 2016</u>			
Realizacja zadań publicznych na rzecz mieszkańców powiatu świdwińskiego z zakresu ochrony i promocji zdrowia, pomocy społecznej, działalności na rzecz osób niepełnosprawnych: - liczba zadań realizowana przez organizacje pozarządowe – 13.			
<u>Rok 2017</u>			
Realizacja zadań publicznych na rzecz mieszkańców powiatu świdwińskiego z zakresu ochrony i promocji zdrowia, pomocy społecznej, działalności na rzecz osób niepełnosprawnych: - liczba zadań zrealizowana przez organizacje pozarządowe – 7.			
<u>Rok 2018</u>			
Realizacja zadań publicznych na rzecz mieszkańców powiatu świdwińskiego z zakresu ochrony i promocji zdrowia, pomocy społecznej oraz działalności na rzecz osób niepełnosprawnych: - liczba zadań zrealizowana przez organizacje pozarządowe – 6.			
Jednym z celów Powiatu Świdwińskiego jest aktywne budowanie partnerstwa pomiędzy administracją publiczną i Organizacjami na rzecz efektywnego zaspokajania potrzeb różnych grup społecznych Powiatu, poprzez skuteczne wykorzystywanie środków publicznych, w tym wzmocnienie wolontariatu.			
OPIS POWSTAŁYCH TRUDNOŚCI REALIZACYJNYCH			
Brak większych problemów realizacyjnych.			
Występują niewielkie trudności w rozliczaniu i sprawozdawczości. Uchybienia usuwane na bieżąco. Rekomenduje się utrzymanie przyjętego kierunku działań realizacyjnych z zastosowaniem dotychczasowych procedur związanych z organizacją, finansowaniem oraz sprawozdawczością.			

OPIS ŹRÓDEŁ FINANSOWANIA			
	<u>Rok 2016</u>	<u>Rok 2017</u>	<u>Rok 2018</u>
Budżet Powiatu - Dział 852 wykonanie:	23.467,72 zł.	18.768,95 zł.	20.318,40 zł.
DOKUMENTY ZWIĄZANE			
Uchwała budżetowa Rady Powiatu na 2016, 2017, 2018 r.			
Decyzja Zarządu Powiatu Świdwińskiego: ZP nr 51/107/16 z dn. 9.06.16 r., ZP nr 43/92/16 z dn. 15.03.16 r., ZP nr 78/173/19 z dn. 21.03.2017 r., ZP NR 90/201/17 z dn. 8.08.17 r., ZP nr 117/251/18 z dn. 6.03.18 r.			

OBSZAR STRATEGICZNY 3 – Pomoc społeczna, ochrona zdrowia i lecznictwo uzdrowiskowe

Cel strategiczny 5:

Rozwój sprzyjający włączeniu społecznemu

Cel strategiczny 6:

Świadczenie wysokiej jakości usług z zakresu ochrony zdrowia i lecznictwa uzdrowiskowego

Cele operacyjne

W ramach 5 celu strategicznego:

- 3.1. Aktywizacja osób zagrożonych wykluczeniem społecznym, w tym osób niepełnosprawnych (wspieranie aktywnej integracji)
- 3.2. Dostosowanie infrastruktury i oferty w zakresie pomocy społecznej do zachodzących zmian demograficznych
- 3.3. Ograniczenie negatywnego oddziaływania społecznego obszarów zdegradowanych oraz problemowych
- 3.4. Integracja społeczna oraz proaktywna polityka prorodzinna

W ramach 6 celu strategicznego:

- 3.5. Poprawa dostępu do wysokiej jakości usług ochrony zdrowia i profilaktyki zdrowotnej

KIERUNEK INTERWENCJI Realizacja programów mających na celu wzrost aktywności lokalnej i integracji społecznej			
Cel strategiczny nr 5 Rozwój sprzyjający włączeniu społecznemu	Cel operacyjny nr 3.1 Realizacja programów mających na celu wzrost aktywności lokalnej i integracji społecznej	Jednostka realizująca: organizacje pozarządowe, Powiat Świdwiński, OPS, Powiatowe Centrum Pomocy Rodzinie	Jednostka monitorująca ze strony Powiatu: Wydział Spraw Społeczno-Oświatowych
<p>OPIS STANU REALIZACJI KIERUNKU INTERWENCJI</p> <p>Coroczne uchwalanie przez Radę Powiatu Świdwińskiego „Programu współpracy Powiatu Świdwińskiego z organizacjami pozarządowymi oraz podmiotami wymienionymi w art. 3 ust. 3 ustawy o działalności pożytku publicznego i o wolontariacie”.</p> <p>Rok 2016 Uchwalenie „Programu współpracy Powiatu Świdwińskiego z organizacjami pozarządowymi oraz podmiotami wymienionymi w art. 3 ust. 3 ustawy o działalności pożytku publicznego i o wolontariacie w 2016 roku”.</p> <p>Rok 2017 Uchwalenie „Programu współpracy Powiatu Świdwińskiego z organizacjami pozarządowymi oraz podmiotami wymienionymi w art. 3 ust. 3 ustawy o działalności pożytku publicznego i o wolontariacie w 2017 roku”.</p> <p>Rok 2018 Uchwalenie „Programu współpracy Powiatu Świdwińskiego z organizacjami pozarządowymi oraz podmiotami wymienionymi w art. 3 ust. 3 ustawy o działalności pożytku publicznego i o wolontariacie w 2018 roku”.</p> <p>Ustawa z dnia 24 kwietnia 2003 r. o działalności pożytku publicznego i o wolontariacie nakłada na jednostki samorządu terytorialnego obowiązek uchwalania rocznego Programu współpracy z organizacjami pozarządowymi oraz z podmiotami, o których mowa w art. 3 ust. 3 tejże ustawy. Organizacje pozarządowe są ważnym partnerem dla samorządu, podejmując działania w zakresie różnych inicjatyw społecznych mających na celu m.in. wzrost aktywności lokalnej i społecznej mieszkańców powiatu świdwińskiego.</p>			
<p>OPIS POWSTAŁYCH TRUDNOŚCI REALIZACYJNYCH</p> <p>Brak udziału przedstawicieli organizacji pozarządowych w konsultacjach społecznych dot. opracowania Programu współpracy na dany rok.</p>			
<p>OPIS ŹRÓDEŁ FINANSOWANIA</p> <p>Środki finansowe przeznaczone na realizację zadań ujęte są w Programie współpracy. Ostateczna wysokość przeznaczonych środków określona jest w uchwale budżetowej Rady Powiatu Świdwińskiego.</p>			
<p>DOKUMENTY ZWIĄZANE</p> <p>Uchwała Rady Powiatu Świdwińskiego w sprawie przyjęcia Programu współpracy w 2016, 2017, 2018 r.:</p> <ul style="list-style-type: none"> - Uchwała Nr XI/40/15 z dn. 29.10.15 r. - Uchwała Nr XXIII/90/16 z dn. 27.10.16 r. - Uchwała Nr XXXIV/132/17 z dn. 26.10.17 r. 			

KIERUNEK INTERWENCJI Kompleksowy program wsparcia rodziny w powiecie świdwińskim. Opracowanie i zastosowanie nowych metod wsparcia rodziny, oraz wykorzystanie innowacyjnego modelu przeciwdziałania przemocy w rodzinie w powiecie świdwińskim.

<p>Cel strategiczny nr 5 Rozwój sprzyjający włączeniu społecznemu</p>	<p>Cel operacyjny nr 3.1. Aktywizacja osób zagrożonych wykluczeniem społecznym, w tym osób niepełnosprawnych 3.3. Ograniczenie negatywnego oddziaływania społecznego obszarów zdegradowanych oraz problemowych 3.4. Integracja społeczna oraz proaktywna polityka prorodzinna</p>	<p>Jednostka Realizująca: Powiat Świdwiński</p>	<p>Jednostka monitorująca ze strony Powiatu: Wydział Spraw Społecznych</p>
--	---	--	---

OPIS STANU REALIZACJI KIERUNKU INTERWENCJI

(m.in.: zrealizowane przedsięwzięcia w danym roku, stopień realizacji kierunku interwencji, skuteczność zastosowanych instrumentów realizacyjnych, ocena partnerów realizacyjnych, sukcesy realizacyjne, uzyskane efekty)

2016-2018

W wyniku realizacji projektu Innowacyjnego „Razem Przeciw Razom” uruchomiono Punkt Informacyjno-Konsultacyjny (PiK) w Starostwie Powiatowym w Świdwinie. Działania Punktu są skierowane do osób będących w kryzysie, doświadczających przemocy, stosujących przemoc, będących świadkami przemocy, osób pośrednio doświadczających zjawiska przemocy

Zadania PiK:

- prowadzenie działań informacyjnych,
- udostępnianie materiałów edukacyjnych i informacyjnych,
- prowadzenie informacji telefonicznej,
- organizacja dyżurów dla specjalistów,
- udzielanie porad i konsultacji w zakresie kierunków pomocy w kryzysie,
- wspieranie kontaktu osoby zainteresowanej z Instytucjami Pierwszego Kontakt w Obszarze przemocy w rodzinie.

Działania w PiK realizowane są przez konsultanta.

PiK jest elementem innowacyjnego modelu przeciwdziałania przemocy w rodzinie na terenie powiatu świdwińskiego.

OPIS POWSTAŁYCH TRUDNOŚCI REALIZACYJNYCH

(m.in.: problemy powstałe na etapie realizacji, opóźnienia i ich przyczyny, środki podjęte w celu przezwyciężenia trudności, rekomendacje dotyczące zmian w realizacji kierunku interwencji, możliwe usprawnienia)

Brak zatrudnionych w Punkcie specjalistów powoduje zatrzymanie procesu pomocowego w ramach realizacji Modelu przeciwdziałania przemocy. Bez wsparcia specjalistów, którzy w założeniach mieli być podstawowym elementem pomocowym dla ofiar przemocy system nie spełnia swoich zadań.

DOKUMENTY ZWIĄZANE (np. Uchwała Rady Powiatu)

Uchwała XXXV/176/14 Rady Powiatu w Świdwinie z dnia 27 marca 2014 r.

KIERUNEK INTERWENCJI Przystosowanie obiektów użyteczności publicznej oraz ciągów komunikacyjnych do potrzeb osób niepełnosprawnych			
Cel strategiczny nr 5 Rozwój sprzyjający włączeniu społecznemu	Cel operacyjny nr 3.1. Aktywizacja osób zagrożonych wykluczeniem społecznym, w tym osób niepełnosprawnych 3.2. Dostosowanie infrastruktury i oferty w zakresie pomocy społecznej do zachodzących zmian demograficznych	Jednostka Realizująca: Powiat Świdwiński	Jednostka monitorująca ze strony Powiatu: Wydział Spraw Społecznych
OPIS STANU REALIZACJI KIERUNKU INTERWENCJI			
<p>W ramach rządowego Monitoringu działań jednostek administracji rządowej i samorządowej w województwie zachodniopomorskim w kontekście realizacji praw osób z niepełnosprawnościami i dostosowania do postanowień Konwencji ONZ o prawach osób niepełnosprawnych, trwającego w Powiecie Świdwińskim od 2017 do 2019 roku, został opracowany Raport który rekomendował następujące zadania:</p> <ol style="list-style-type: none"> 1. Przeprowadzenie monitoringu potrzeb szkoleniowych wybranych grup pracowników powiatu świdwińskiego w zakresie kompetencji związanych z wdrażaniem postanowień Konwencji ONZ o prawach osób niepełnosprawnych 2. <u>Podniesienie kompetencji pracowników Instytucji monitorowanej w obszarach tematycznych związanych z Konwencją ONZ o prawach osób niepełnosprawnych poprzez udział w szkoleniu, spotkaniu tematycznym</u> 3. <u>Zwiększenie wiedzy kadry instytucji monitorowanej (IM) i pracowników jej jednostek organizacyjnych w zakresie zasad kontaktu z klientami z niepełnosprawnością</u> 4. <u>Wprowadzenie regulaminu umieszczania czytelnych informacji w gablotach i na tabliczkach urzędu oraz jednostek organizacyjnych gminy</u> 5. <u>Wdrożenie procedury stosowania tekstu łatwego w przekazywanych komunikatach pisanych</u> 6. <u>Oznakowanie zgodnie z obowiązującymi przepisami jednego stanowiska postojowego dla pojazdów osób z niepełnosprawnością na parkingu przed budynkiem Powiatowego Urzędu Pracy w Świdwinie</u> 7. <u>Rozpoczęcie procesu zwiększania dostępności wybranych budynków Instytucji poprzez wprowadzenie rozwiązań (oznaczenie schodów, oznaczenia o zmiennej fakturze przy wejściu do budynku) ułatwiających poruszanie się po budynku osobom z schorzeniami narządu wzroku do i osobom starszym</u> 8. <u>Poprawa standardów dostępnościowych, w odniesieniu do organizowanych przez instytucję - imprez sportowych/kulturalnych poprzez zastosowanie odpowiednich oczekiwań / kryteriów od wykonawców /współrealizatorów działań w tym zakresie</u> <p>Wykonane zostały rekomendacje nr 1, 2, 3 oraz 6.</p>			
OPIS POWSTAŁYCH TRUDNOŚCI REALIZACYJNYCH			
Niewykonanie rekomendacji nr 4, 5, 7 i 8 spowodowane było wewnętrzną decyzją wydziału organizacyjnego Starostwa Powiatowego. Powyższe rekomendacje uznano za bezzasadne. W wyniku monitoringu rządowego budynek Starostwa Powiatowego nie został uznany za dostępny urząd.			
DOKUMENTY ZWIĄZANE (np. Uchwała Rady Powiatu)			
Raport weryfikacyjny z monitoringu dla powiatu świdwińskiego (nr monitoringu 19/44/ZCHP).			

KIERUNEK INTERWENCJI Wspieranie i integracja działań na rzecz rozwoju ekonomii społecznej			
Cel strategiczny nr 5 Rozwój sprzyjający włączeniu społecznemu	Cel operacyjny 3.1 Aktywizacja osób zagrożonych wykluczeniem społecznym, w tym osób niepełnosprawnych (wspieranie aktywnej integracji). 3.3 Ograniczenie negatywnego oddziaływania społecznego obszarów zdegradowanych oraz problemowych 3.4. Integracja społeczna oraz proaktywna polityka prorodzinna	Jednostka Realizująca: Organizacje pozarządowe	Jednostka monitorująca ze strony Powiatu: Powiatowy Urząd Pracy
<p>OPIS STANU REALIZACJI KIERUNKU INTERWENCJI</p> <p>(m.in.: zrealizowane przedsięwzięcia w danym roku, stopień realizacji kierunku interwencji, skuteczność zastosowanych instrumentów realizacyjnych, ocena partnerów realizacyjnych, sukcesy realizacyjne, uzyskane efekty)</p> <p>Stopa bezrobocia: 2016: 17,9%; 2017: 16,2%; 2018: 14,2%</p> <p>Wykorzystanie/zaangażowanie środków FP na instrumenty rynku pracy (w tys. zł): 2016: 10.414,00; 2017: 12.407,70; 2018: 9.660,60</p> <p>Działania aktywizacyjne: - skierowania: 2016: 250; 2017: 250;</p> <p>Realizacja projektów unijnych: EFS RPO WZ, EFS PO WER</p> <p>Realizacja projektów finansowanych z Rezerwy Ministra (liczba projektów): 2016: 11; 2017: 10; 2018: 10</p> <p>Refundacja składki ZUS-aktywizacja zawodowa osób tworzących spółdzielnie socjalne: 2016 r. 28,1 tys. Zł</p>			
<p>OPIS ŹRÓDEŁ FINANSOWANIA</p> <p>2016 wielkość środków finansowych wydatkowanych na realizację kierunku interwencji w danym roku Ogółem 22.226.506,00 (kwota w zł)</p> <p>2017 wielkość środków finansowych wydatkowanych na realizację kierunku interwencji w danym roku Ogółem 23.182.588,00 (kwota w zł)</p> <p>2018 wielkość środków finansowych wydatkowanych na realizację kierunku interwencji w danym roku, Ogółem 19.471.872,00 (kwota w zł)</p>			

KIERUNEK INTERWENCJI Realizacja programów w zakresie wsparcia rodziny przeżywającej trudności w wypełnianiu funkcji opiekuńczo – wychowawczej.			
Cel strategiczny nr 5 Rozwój sprzyjający włączeniu społecznemu	Cel operacyjny nr 3.1. Aktywizacja osób zagrożonych wykluczeniem społecznym, w tym osób niepełnosprawnych (wspieranie aktywnej integracji) Cel operacyjny nr 3.3. Ograniczenie negatywnego oddziaływania społecznego obszarów zdegradowanych oraz problemowych Cel operacyjny nr 3.4. Integracja społeczna oraz proaktywna polityka	Jednostka Realizująca: Poradnia Psychologiczno – Pedagogiczna w Połczynie Zdroju	Jednostka monitorująca ze strony Powiatu: Wydział Spraw Społecznych
<p>OPIS STANU REALIZACJI KIERUNKU INTERWENCJI</p> <p>Kluczowe działania:</p> <p>3.1./3.4 Wyrównywanie szans osób niepełnosprawnych</p> <p>3.1/3.3/3.4 Kompleksowy program wsparcia rodziny w powiecie świdwińskim. Opracowanie i zastosowanie nowych metod wsparcia rodziny, oraz wykorzystanie innowacyjnego modelu przeciwdziałania przemocy w rodzinie w powiecie świdwińskim.</p> <p>3.5. Promocja i upowszechnianie zdrowego stylu życia</p> <p>3.1/3.2 Przystosowanie obiektów użyteczności publicznej oraz ciągów komunikacyjnych do potrzeb osób niepełnosprawnych.</p> <p>Pracownicy PPP prowadzą czynności diagnostyczne, terapeutyczne, warsztaty dla osób niepełnosprawnych i ich rodzin. Zespół Wczesnego Wspomagania Rozwoju organizuje piknik integracyjny dla dzieci i ich rodzin.</p> <p>W roku szkolnym 2016/2019 wykonano 319 czynności diagnostycznych, na podstawie których wydano 59 orzeczeń i 3 opinie o potrzebie wczesnego wspomaganie rozwoju małego dziecka.</p> <p>W roku szkolnym 2017/2018 wykonano 323 czynności diagnostyczne, na podstawie których wydano 46 orzeczeń i 6 opinii o potrzebie wczesnego wspomaganie rozwoju małego dziecka.</p> <p>W roku szkolnym 2018/2019 (do połowy roku 2018/2019) wykonano 288 czynności diagnostyczne, na podstawie których wydano 16 orzeczeń i 4 opinie o potrzebie wczesnego wspomaganie rozwoju małego dziecka.</p> <p>Od grudnia 2017 roku, PPP realizuje zadania wiodącego ośrodka koordynacyjno – rehabilitacyjno – opiekuńczego na mocy Rozporządzenia MEN z dnia 05.09.2017r. , m.in. :</p> <ol style="list-style-type: none"> 1) udzielanie rodzicom specjalistycznej informacji dotyczącej problemów rozwojowych dziecka; 2) wskazywanie właściwych dla dziecka i jego rodziny form kompleksowej, specjalistycznej pomocy, w szczególności rehabilitacyjnej, terapeutycznej, fizjoterapeutycznej, psychologicznej, pedagogicznej i logopedycznej; 3) wskazywanie jednostek udzielających specjalistycznej pomocy dzieciom; 			

4) organizowanie wczesnego wspomaganie rozwoju dziecka na warunkach i w formach określonych w przepisach wydanych na podstawie art. 127 ust. 19 pkt 1 ustawy z dnia 14 grudnia 2016 r. – Prawo oświatowe, w wymiarze do 5 godzin tygodniowo dla danego dziecka, oraz – w zależności od potrzeb dziecka – dodatkowych usług terapeutów, fizjoterapeutów, psychologów, pedagogów, logopedów i innych specjalistów;

5) koordynowanie korzystania z usług specjalistów dostępnych na obszarze powiatu, w tym:

a) zbieranie i upowszechnianie informacji o usługach i świadczących je specjalistach,

b) prowadzenie akcji informacyjnych,

c) monitorowanie działań związanych z udzielaniem pomocy dzieciom i ich rodzinom.

Ośrodek może:

1) udzielać dzieciom i ich rodzinom kompleksowej pomocy od chwili wykrycia zagrożenia niepełnosprawnością, ze szczególnym uwzględnieniem dzieci do 3. roku życia;

2) zapewniać specjalistyczną opiekę dziecku i jego rodzinie, w tym opiekę pielęgniarstwa, związaną z procesem rehabilitacji dziecka, w zależności od ich potrzeb;

3) zapewniać konsultacje lekarzy różnych specjalności, w zależności od potrzeb dziecka.

W okresie od 01.12.2017r. do 31.12.2017r. z usług ośrodka skorzystało 16 rodzin w tym 17 dzieci. Rodzice korzystali z konsultacji dotyczących opieki i wychowania dzieci ze specjalnymi potrzebami, udzielono wsparcia emocjonalnego rodzicom, omówiono dalsze plany wspierania rozwoju ich dzieci (np. zalecono konsultacje medyczne, kontakt z Powiatowym Zespołem Orzekania o Niepełnosprawności, kontakt z Ośrodkiem Pomocy Społecznej). Przepracowano 96 godzin w ramach Wczesnego Wspomaganie Rozwoju z 14 dzieci. Logopeda prowadził: 7 godzin, psycholog prowadził: 10 godzin, pedagog specjalny prowadził: 32 godzin, terapeuta integracji sensorycznej prowadził: 30 godzin. Nie korzystano z usług innych specjalistów. Zakupiono specjalistyczny sprzęt do stworzenia sali integracji sensorycznej, w której terapeuta wspomaga rozwój dzieci. Utworzenie takiego miejsca w Powiecie Świdwińskim było od dawna potrzebą mieszkańców. Dotychczas był brak dostępu do tej formy pomocy terapeutycznej bezpłatnie.

W okresie od 01.01.2018r. do 31.12.2018r. z usług ośrodka skorzystało 26 rodzin w tym 27 dzieci. Rodzice korzystali z konsultacji z koordynatorem programu „Za życiem” dotyczących opieki i wychowania dzieci ze specjalnymi potrzebami, udzielono wsparcia emocjonalnego rodzicom, omówiono dalsze plany wspierania rozwoju ich dzieci (np. zalecono konsultacje medyczne, kontakt z Powiatowym Zespołem Orzekania o Niepełnosprawności, kontakt z Ośrodkiem Pomocy Społecznej). Przepracowano 520 godzin w ramach Wczesnego Wspomaganie Rozwoju dzieci. Logopeda prowadził: 61 godzin, psycholog prowadził: 3 godzin, pedagog specjalny prowadził: 170,5 godzin, terapeuta integracji sensorycznej prowadził: 125 godzin, rehabilitant prowadził 160,5 godzin. Nie korzystano z usług innych specjalistów. Zakupiono pomoce dydaktyczne – doposażono salę integracji sensorycznej w specjalistyczny sprzęt, zakupiono narzędzie do diagnozy dzieci - Stanford Binet. SB5 to indywidualnie przeprowadzany specjalistyczny test oceniający inteligencję i zdolności poznawcze w populacji i w szczególności w grupach specjalnych. Test odpowiedni dla badanych w wieku od 2;0 do 18;11 lat (normy psychometryczne), dla dzieci z autyzmem, afazją, słabowidzących, itd. Również w ramach realizacji zadań ośrodka, dnia 19.09.2018r. odbył się piknik integracyjny dzieci będących pod opieką ośrodka koordynacyjno – rehabilitacyjno – opiekuńczego z wychowankami SOSW w Sławoborzu z filią w Świdwinie z grami i zabawami oraz hipoterapią. Dnia 15 grudnia 2018 roku, na sali terapeutycznej Poradni Psychologiczno-Pedagogicznej w Połczynie Zdroju odbyły się warsztaty dla dzieci i rodziców z Metody Ruchu Rozwijającego Weroniki Sherborne. Prowadzenie ćwiczeń tą metodą ma na celu stworzenie dziecku okazji do poznania własnego ciała, usprawnienia motoryki, poczucia własnej siły, sprawności i możliwości ruchowych. Dzięki temu dziecko zaczyna mieć zaufanie do siebie i zyskuje poczucie bezpieczeństwa. Podczas ćwiczeń uczestnik terapii poznaje przestrzeń, w której się znajduje, przestaje ona być dla niego groźna, czuje się

bezpieczniej, staje się aktywny i przejawia większą inicjatywę. Warsztat skierowany był dla podopiecznych ośrodka. Poradnia Psychologiczno – Pedagogiczna w Połczynie Zdroju. Pedagog PPP należy do Miejsko-Gminnego Zespołu ds. Przeciwdziałania Przemocy w Połczynie Zdroju, do Gminnego Zespołu ds. Przeciwdziałania Przemocy w Świdwinie, pracuje w zespole oceny funkcjonowania dziecka w pieczy zastępczej przy Powiatowym Centrum Pomocy Rodzinie w Połczynie Zdroju.

Poradnia jest inicjatorem cyklicznego konkursu pn. „Powiatowy Konkurs Profilaktyczny” skierowanego do młodzieży ostatnich klas szkoły podstawowej z terenu Powiatu Świdwińskiego. Konkurs odbywa się od 2016 roku, z każdym rokiem przybywa uczestników. Podjęto starania o otrzymanie patronatu Zachodniopomorskiego Kuratora Oświaty.

(m.in.: zrealizowane przedsięwzięcia w danym roku, stopień realizacji kierunku interwencji, skuteczność zastosowanych instrumentów realizacyjnych, ocena partnerów realizacyjnych, sukcesy realizacyjne, uzyskane efekty)

OPIS POWSTAŁYCH TRUDNOŚCI REALIZACYJNYCH (m.in.: problemy powstałe na etapie realizacji, opóźnienia i ich przyczyny, środki podjęte w celu przezwyciężenia trudności, rekomendacje dotyczące zmian w realizacji kierunku interwencji, możliwe usprawnienia)

W 3.1/3.2

Przystosowanie obiektów użyteczności publicznej oraz ciągów komunikacyjnych do potrzeb osób niepełnosprawnych.

W budynku PPP brakuje rozwiązań mających na celu pomoc osobom niepełnosprawnym pokonanie schodów oraz przystosowania drzwi wejściowych – konieczność zamiany ich na drzwi przesuwane Kwota konieczna do zabezpieczenia wkładu własnego, pokrycie kosztów projektu budowlanego jest zbyt wysoka w proporcji do budżetu placówki.

OPIS ŹRÓDEŁ FINANSOWANIA (wielkość środków finansowych wydatkowanych na realizację kierunku interwencji w danym roku, w podziale na źródła finansowania)

ROK 2016

Ogółem Budżet jednostki realizującej PPP	495.629 (kwota w zł)	100%	(% kwoty ogółem)
--	----------------------	------	------------------

ROK 2017

Program „Za Życiem”	20.760 zł (kwota w zł)	4%	(% kwoty ogółem)
„WWR”	20.743 zł (kwota w zł)	3,99%	(% kwoty ogółem)
Ogółem Budżet jednostki realizującej PPP	495.629 (kwota w zł)	100%	(% kwoty ogółem)

ROK 2018

Ogółem Budżet jednostki realizującej PPP	549.012 zł (kwota w zł)	100%	(% kwoty ogółem)
w tym WWR	18.590 zł (kwota w zł)	3,39 %	
Program „Za Życiem”	31.200 zł (kwota w zł)	5,68 %	

ROK 2019

Ogółem Budżet jednostki realizującej PPP	602.131 (kwota w zł)	100%	(% kwoty ogółem)
w tym WWR	36.879 zł (kwota w zł)	6,12 %	Program
„Za Życiem”	46.800 zł (kwota w zł)	7,77 %	

DOKUMENTY ZWIĄZANE

Zapewnienie realizacji wiodącego ośrodka koordynacyjno – rehabilitacyjno – opiekuńczego na obszarze powiatu, określonych w art. 90v ust. 4 ustawy z dnia 7 września 1991r. o systemie oświaty oraz w rozporządzeniu Ministra Edukacji Narodowej z dnia 5 września 2017r. w sprawie szczegółowych zadań wiodących ośrodków koordynacyjno – rehabilitacyjno – opiekuńczych, oraz doposażenie placówki pełniącej funkcję tego ośrodka określonego w porozumieniu nr MEN/2017/DWKI/ 1769, zawartym w dniu 01.12.2017r. , pomiędzy: Ministrem Edukacji Narodowej z siedzibą w Warszawie, al. J.Ch. Szucha 25, zwanym „Zleceniodawcą”, reprezentowanym Dyrektorem Departamentu Wychowania i Kształcenia Integracyjnego w Ministerstwie Edukacji Narodowej, a Powiatem Świdwińskim z siedzibą Starostwa Powiatowego: ul. Mieszka I 16, 78-300 Świdwin, NIP 672-17-22-985 REGON 330920788, zwanym „Zleceniobiorcą”, reprezentowanym przez Starostę Świdwiński i Wicestarostę Świdwiński.

KIERUNEK INTERWENCJI Wyrównywanie szans osób niepełnosprawnych														
Cel strategiczny nr 5 Rozwój sprzyjający włączeniu społecznemu	Cel operacyjny nr 3.1. Aktywizacja osób zagrożonych wykluczeniem społecznym, w tym osób niepełnosprawnych	Jednostka Realizująca: Powiat Świdwiński	Jednostka monitorująca ze strony Powiatu: Wydział Spraw Społecznych	3.4. Integracja społeczna oraz proaktywna polityka prorodzinna										
	<p>OPIS STANU REALIZACJI KIERUNKU INTERWENCJI</p> <p>Powiat Świdwiński realizuje stale zadania z zakresu rehabilitacji społecznej i zawodowej jako zadania własne ze środków zewnętrznych. Algorytm PFRON zapewnia realizację środków na rehabilitację zawodową, która może być realizowana w ramach dofinansowań do działalności gospodarczych dla osób niepełnosprawnych lub kosztów staży dla osób niepełnosprawnych. Całość tego zadania realizuje Powiatowy Urząd Pracy w Świdwinie. Wartość przeznaczonych środków odpowiada uchwalonej kwocie w ramach przyznawanego corocznie algorytmu PFRON:</p> <p>2016 rok – 105 000,00 2017 rok – 50 000,00 2018 rok – 110 000,00</p>													
<p>OPIS POWSTAŁYCH TRUDNOŚCI REALIZACYJNYCH</p> <p>Środki algorytmowe są niewystarczające, by zaspokoić potrzebny mieszkańców powiatu. Wysokość środków zależy od algorytmu według danych GUS i wartości wpłat którymi dysponuje Zarząd PFRON a nie od potrzeb indywidualnych Powiatu.</p> <p>Obszary działań w powiecie pozostają wciąż niedofinansowane, a wartość środków przeznaczanych na rehabilitację zawodową jest uzależniona od decyzji zewnętrznych, to utrudnia zabezpieczenie środków na lata następne.</p>														
<p>OPIS ŹRÓDEŁ FINANSOWANIA</p> <p>(wielkość środków finansowych wydatkowanych na realizację kierunku interwencji w danym roku, w podziale na źródła finansowania)</p> <table border="1"> <tbody> <tr> <td>Budżet PFRON</td> <td>255.000,00</td> <td>(kwota w zł)</td> <td>100</td> <td>(% kwoty ogółem)</td> </tr> <tr> <td>Ogółem</td> <td>255.000,00</td> <td>(kwota w zł)</td> <td>100</td> <td>(% kwoty ogółem)</td> </tr> </tbody> </table>					Budżet PFRON	255.000,00	(kwota w zł)	100	(% kwoty ogółem)	Ogółem	255.000,00	(kwota w zł)	100	(% kwoty ogółem)
Budżet PFRON	255.000,00	(kwota w zł)	100	(% kwoty ogółem)										
Ogółem	255.000,00	(kwota w zł)	100	(% kwoty ogółem)										
<p>DOKUMENTY ZWIĄZANE (np. Uchwała Rady Powiatu)</p> <p>Uchwała Rady Powiatu w Świdwinie nr XVI/60/16 z dnia 31 marca 2016 roku Uchwała Rady Powiatu Świdwińskiego nr XXXVI/144/17 z dnia 7 grudnia 2017 roku Uchwała Rady Powiatu Świdwińskiego nr III/11/18 z dnia 20 grudnia 2018 roku</p>														

KIERUNEK INTERWENCJI Wyrównywanie szans osób niepełnosprawnych			
Cel strategiczny nr 5 Rozwój sprzyjający włączeniu społecznemu	Cel operacyjny nr 3.1. Aktywizacja osób zagrożonych wykluczeniem społecznym, w tym osób niepełnosprawnych	Jednostka Realizująca: Powiat Świdwiński	Jednostka monitorująca ze strony Powiatu: Wydział Spraw Społecznych
	3.4. Integracja społeczna oraz proaktywna polityka prorodzinna		
<p>OPIS STANU REALIZACJI KIERUNKU INTERWENCJI ROK 2016 - ŚRODKI ALGORYTMOWE PFRON</p> <p>Realizacja zadań z zakresu rehabilitacji społecznej osób niepełnosprawnych określonych w Ustawie o rehabilitacji zawodowej i społecznej oraz za osób niepełnosprawnych.</p> <p>Zadania z zakresu rehabilitacji społecznej osób niepełnosprawnych realizowane przez Powiatowe Centrum Pomocy Rodzinie w Świdwinie:</p>			

- dofinansowanie uczestnictwa osób niepełnosprawnych i ich opiekunów w turnusach rehabilitacyjnych,
- dofinansowanie sportu, kultury, rekreacji i turystyki osób niepełnosprawnych,
- dofinansowanie zaopatrzenia w sprzęt rehabilitacyjny, przedmioty ortopedyczne i środki pomocnicze,
- dofinansowanie likwidacji barier architektonicznych, w komunikowaniu się i technicznych, w związku z indywidualnymi potrzebami osób niepełnosprawnych,
- dofinansowanie rehabilitacji dzieci i młodzieży.

OPIS POWSTAŁYCH TRUDNOŚCI REALIZACYJNYCH

Środki algorytmowe są niewystarczające, by zaspokoić potrzebny mieszkańcom powiatu. Wysokość środków zależy od algorytmu według danych GUS i wartości wpłat którymi dysponuje Zarząd PFRON a nie od potrzeb indywidualnych Powiatu.

Obszary działań w powiecie pozostają wciąż niedofinansowane, a wartość środków przeznaczanych na rehabilitację zawodową jest uzależniona od decyzji zewnętrznych, to utrudnia zabezpieczenie środków na lata następne.

1. Niewystarczająca ilość środków finansowych otrzymywanych z Państwowego Funduszu Rehabilitacji Osób Niepełnosprawnych w stosunku do potrzeb.
2. Konieczność obniżania dofinansowań dla osób niepełnosprawnych tak aby wsparciem finansowym objąć jak największą liczbę niepełnosprawnych.
3. Kwota przyznanego dofinansowania uzależniona od dochodów na osobę w rodzinie we wspólnym gospodarstwie domowym Wnioskodawcy lub dochodu osoby samotnie gospodarującej.
4. Rezygnacja z realizacji poszczególnych zadań z powodu braku środków finansowych (Zarządzeniem Nr 4/2016 Dyrektora Powiatowego Centrum Pomocy Rodzinie w Świdwinie z dnia 30.03.2016 r. zrezygnowano z realizacji wniosków o dofinansowanie likwidacji barier architektonicznych, w komunikowaniu się i technicznych).
5. Rezygnacja z realizacji poszczególnych zadań z powodu braku środków finansowych (w roku 2017 r. Zarządzeniem Nr 3/2017 Dyrektora Powiatowego Centrum Pomocy Rodzinie w Świdwinie zrezygnowano z realizacji wniosków o dofinansowanie sportu, kultury, rekreacji i turystyki osób niepełnosprawnych oraz z realizacji dofinansowań turnusów rehabilitacyjnych dla osób dorosłych i ich opiekunów).

OPIS ŹRÓDEŁ FINANSOWANIA

2016:

Budżet jednostki realizującej	3.700.256,23	(kwota w zł)	92,71	(% kwoty ogółem)
Budżet	290.900,00	(kwota w zł)	7,29	(% kwoty ogółem)
Ogółem	3.991.165,23	(kwota w zł)	100	(% kwoty ogółem)

2017:

Budżet jednostki realizującej	3.700.256,23	(kwota w zł)	92,71	(% kwoty ogółem)
Budżet	290.900,00	(kwota w zł)	7,29	(% kwoty ogółem)

2018:

Budżet jednostki realizującej	4.325.809,70	(kwota w zł)	93,44	(% kwoty ogółem)
Budżet	303.926,00	(kwota w zł)	6,56	(% kwoty ogółem)
Ogółem	4.629.735,70	(kwota w zł)	100	(% kwoty ogółem)

DOKUMENTY ZWIĄZANE (np. Uchwała Rady Powiatu)

Uchwała Nr XVI/60/16 Rady Powiatu Świdwińskiego z dnia 31 marca 2016 r.,
Zarządzenie Nr 4/2016 Dyrektora Powiatowego Centrum Pomocy Rodzinie w Świdwinie z dnia 30.03.2016 r.

Uchwała Nr XXVIII/105/17 Rady Powiatu Świdwińskiego z dnia 30 marca 2017 r.,
 Uchwała Nr XXXVI/144/17 Rady Powiatu Świdwińskiego z dnia 7 grudnia 2017 r.,
 Zarządzenie Nr 3/2017 Dyrektora Powiatowego Centrum Pomocy Rodzinie w Świdwinie z dnia 31.03.2017 r.,
 Zarządzenie Nr 4/2017 Dyrektora Powiatowego Centrum Pomocy Rodzinie w Świdwinie z dnia 22.05.2017 r.
 Uchwała Nr XXXIX/160/18 Rady Powiatu Świdwińskiego z dnia 29 marca 2018 r.,
 Uchwała Nr XLIII/178/18 Rady Powiatu Świdwińskiego z dnia 30 sierpnia 2018 r.,
 Uchwała Nr III/11/18 Rady Powiatu Świdwińskiego z dnia 20 grudnia 2018 r.,
 Zarządzenie Nr 8/2018 Dyrektora Powiatowego Centrum Pomocy Rodzinie w Świdwinie z dnia 30.03.2018 r.

KIERUNEK INTERWENCJI Modernizacja i remont obiektów domów pomocy społecznej i uruchomienie dodatkowego specjalistycznego wsparcia w Domach Pomocy Społecznej na terenie Powiatu Świdwińskiego (psycholog, psychiatra, geriatra)			
Cel strategiczny nr 5 Rozwój sprzyjający włączeniu społecznemu	Cel operacyjny nr 3.1. Aktywizacja osób zagrożonych wykluczeniem społecznym, w tym osób niepełnosprawnych 3.2. Dostosowanie infrastruktury i oferty w zakresie pomocy społecznej do zachodzących zmian demograficznych	Jednostka Realizująca: Powiat Świdwiński	Jednostka monitorująca ze strony Powiatu: Wydział Spraw Społecznych
OPIS STANU REALIZACJI KIERUNKU INTERWENCJI (m.in.: zrealizowane przedsięwzięcia w danym roku, stopień realizacji kierunku interwencji, skuteczność zastosowanych instrumentów realizacyjnych, ocena partnerów realizacyjnych, sukcesy realizacyjne, uzyskane efekty) Na terenie powiatu świdwińskiego funkcjonują dwa Domy Pomocy Społecznej w Krzekcu i Modrzewcu.			
OPIS POWSTAŁYCH TRUDNOŚCI REALIZACYJNYCH (m.in.: problemy powstałe na etapie realizacji, opóźnienia i ich przyczyny, środki podjęte w celu przezwyciężenia trudności, rekomendacje dotyczące zmian w realizacji kierunku interwencji, możliwe usprawnienia) Według uzyskanych informacji od Dyrektorów DPS, w DPS na terenie naszego Powiatu nie realizowano inwestycji zawartych w Strategii oraz nie uruchomiono dodatkowego specjalistycznego wsparcia w Domach Pomocy Społecznej na terenie Powiatu Świdwińskiego (psycholog, psychiatra, geriatra). Przyczyną jest brak dostępnych środków finansowych.			

KIERUNEK INTERWENCJI Podejmowanie działań dostosowawczych w polityce społecznej w kontekście starzenia się społeczeństwa

Cel strategiczny nr 5 Rozwój sprzyjający włączeniu społecznemu	Cel operacyjny nr 3.1. Aktywizacja osób zagrożonych wykluczeniem społecznym, w tym osób niepełnosprawnych 3.2. Dostosowanie infrastruktury i oferty w zakresie pomocy społecznej do zachodzących zmian demograficznych	Jednostka Realizująca: Powiat Świdwiński	Jednostka monitorująca ze strony Powiatu: Wydział Spraw Społecznych
---	--	--	---

OPIS STANU REALIZACJI KIERUNKU INTERWENCJI

(m.in.: zrealizowane przedsięwzięcia w danym roku, stopień realizacji kierunku interwencji, skuteczność zastosowanych instrumentów realizacyjnych, ocena partnerów realizacyjnych, sukcesy realizacyjne, uzyskane efekty)

Na terenie powiatu świdwińskiego funkcjonują dwa Domy Pomocy Społecznej tj. w Krzekcu i Modrzewcu. Liczba miejsc w dwóch ośrodkach wynosi łącznie 160 miejsc. DPS w Krzekcu jest przeznaczony dla osób przewlekle somatycznie chorych (70 miejsc), natomiast DPS w Modrzewcu przeznaczony jest dla mężczyzn niepełnosprawnych chorych intelektualnie (90 miejsc).

W 2016 r. w DPS w Krzekcu umieszczono: 16 osób

W 2017 r. w DPS w Krzekcu umieszczono: 12 osób

W 2018 r. w DPS w Krzekcu umieszczono: 18 osób

W 2016 r. w DPS w Modrzewcu umieszczono: 5 osób

W 2017 r. w DPS w Modrzewcu umieszczono: 0 osób

W 2018 r. w DPS w Modrzewcu umieszczono: 2 osób

OPIS POWSTAŁYCH TRUDNOŚCI REALIZACYJNYCH

Brak wolnych miejsc w DPS dla osób oczekujących.

OPIS ŹRÓDEŁ FINANSOWANIA**DPS KRZECKO 2016:**

Budżet jednostki realizującej	2.705.506,00	(kwota w zł)	90,59	(% kwoty ogółem)
Budżet Wojewody	280.962,00	(kwota w zł)	9,41	(% kwoty ogółem)
Ogółem	2.986.768,00	(kwota w zł)	100	(% kwoty ogółem)

DPS KRZECKO 2017:

Budżet jednostki realizującej	2.840.920,00	(kwota w zł)	90,54	(% kwoty ogółem)
Budżet Wojewody	296.729,00	(kwota w zł)	9,46	(% kwoty ogółem)
Ogółem	3.137.649,00	(kwota w zł)	100	(% kwoty ogółem)

DPS KRZECKO 2018:

Budżet jednostki realizującej	2.970.423,00	(kwota w zł)	91,14	(% kwoty ogółem)
Budżet Wojewody	288.665,00	(kwota w zł)	8,86	(% kwoty ogółem)
Ogółem	3.259.088,00	(kwota w zł)	100	(% kwoty ogółem)

DPS MODRZEWIEC 2016:

Budżet jednostki realizującej	1.898.000,00	(kwota w zł)	46,56	(% kwoty ogółem)
Budżet Wojewody	2.178.578,00	(kwota w zł)	53,44	(% kwoty ogółem)
Ogółem	4.076.578,00	(kwota w zł)	100	(% kwoty ogółem)

DPS MODRZEWIEC 2017:

Budżet jednostki realizującej	2.072.231,00	(kwota w zł)	47,28	(% kwoty ogółem)
Budżet Wojewody	2.310.331,00	(kwota w zł)	52,72	(% kwoty ogółem)
Ogółem	4.382.562,00	(kwota w zł)	100	(% kwoty ogółem)

DPS MODRZEWIEC 2018:				
Budżet jednostki realizującej	2.194.154,00	(kwota w zł)	49,21	(% kwoty ogółem)
Budżet Wojewody	2.264.560,00	(kwota w zł)	50,79	(% kwoty ogółem)
Ogółem	4.458.714,00	(kwota w zł)	100	(% kwoty ogółem)

DOKUMENTY ZWIĄZANE (np. Uchwała Rady Powiatu)

Uchwała Rady Powiatu w Świdwinie Nr XIV/55/15 z dnia 16 grudnia 2015 roku w sprawie uchwalenia budżetu Powiatu w Świdwinie na 2016 rok oraz Uchwała Zarządu Powiatu w Świdwinie Nr 38/80/16 z dnia 07 stycznia 2016 roku w sprawie planu finansowego budżetu Powiatu w Świdwinie na 2016 rok.

Uchwała Rady Powiatu w Świdwinie Nr XXVI/97/16 z dnia 22 grudnia 2016 roku w sprawie uchwalenia budżetu Powiatu w Świdwinie na 2017 rok oraz Uchwała Zarządu Powiatu w Świdwinie Nr 72/161/17 z dnia 11 stycznia 2017 roku w sprawie planu finansowego budżetu Powiatu w Świdwinie na 2017 rok.

Uchwała Rady Powiatu w Świdwinie Nr XXXVII/149/17 z dnia 21 grudnia 2017 roku w sprawie uchwalenia budżetu Powiatu w Świdwinie na 2018 rok oraz Uchwała Zarządu Powiatu w Świdwinie Nr 109/239/18 z dnia 10 stycznia 2018 roku w sprawie planu finansowego budżetu Powiatu w Świdwinie na 2018 rok.

KIERUNEK INTERWENCJI Wyrównywanie szans osób niepełnosprawnych			
Cel strategiczny nr 5 Rozwój sprzyjający włączeniu społecznemu	Cel operacyjny nr 3.1. Aktywizacja osób zagrożonych wykluczeniem społecznym, w tym osób niepełnosprawnych 3.4. Integracja społeczna oraz proaktywna polityka prorodzinna	Jednostka Realizująca: Powiat Świdwiński	Jednostka monitorująca ze strony Powiatu: Wydział Spraw Społecznych
<p>OPIS STANU REALIZACJI KIERUNKU INTERWENCJI</p> <p>Realizacja pilotażowego programu „Aktywny Samorząd” na podstawie umowy AS3/000019/16/D z dnia 22.04.2013 r. finansowanego ze środków Państwowego Funduszu Rehabilitacji Osób Niepełnosprawnych, skierowanego do osób niepełnosprawnych z terenu powiatu świdwińskiego. Program obejmuje następujące formy wsparcia:</p> <p>2016-2017</p> <p>Moduł I – likwidacja barier utrudniających aktywizację społeczną i zawodową, w tym;</p> <p>Obszar A – likwidacja bariery transportowej:</p> <p>Zadanie 1 – pomoc w zakupie i montażu oprzyrządowania do posiadanego samochodu,</p> <p>Zadanie 2 – pomoc w uzyskaniu prawa jazdy kategorii B,</p> <p>Obszar B – likwidacja barier w dostępie do uczestniczenia w społeczeństwie informacyjnym:</p> <p>Zadanie 1 – pomoc w zakupie sprzętu elektronicznego lub jego elementów oraz oprogramowania,</p> <p>Zadanie 2 – dofinansowanie szkoleń w zakresie obsługi nabytego w ramach programu sprzętu elektronicznego i oprogramowania,</p> <p>Obszar C - likwidacja barier w poruszaniu się:</p> <p>Zadanie 2- pomoc w utrzymaniu sprawności technicznej posiadanego wózka inwalidzkiego o napędzie elektrycznym,</p> <p>Zadanie 3 – pomoc w zakupie protezy kończyny, w której zastosowano nowoczesne rozwiązania techniczne,</p> <p>Zadanie 4 – pomoc w utrzymaniu sprawności technicznej posiadanej protezy kończyny, w której zastosowano nowoczesne rozwiązania techniczne,</p> <p>Obszar D – pomoc w utrzymaniu aktywności zawodowej poprzez zapewnienie opieki dla osoby zależnej, tj. dziecka będącego pod opieką wnioskodawcy, przebywającego w żłobku lub przedszkolu</p>			

albo pod inną tego typu opieką (dziennego opiekuna, niani lub w ramach klubu dziecięcego, punktu przedszkolnego, zespołu wychowania przedszkolnego)

Moduł II – pomoc w uzyskaniu wykształcenia na poziomie wyższym.

2018

Moduł I – likwidacja barier utrudniających aktywizację społeczną i zawodową, w tym:

Obszar A – likwidacja bariery transportowej:

Zadanie 1: pomoc w zakupie i montażu oprzyrządowania do posiadanego samochodu,

Zadanie 2: pomoc w uzyskaniu prawa jazdy kategorii B,

Obszar B – likwidacja barier w dostępie do uczestniczenia w społeczeństwie informacyjnym:

Zadanie 1: pomoc w zakupie sprzętu elektronicznego lub jego elementów oraz oprogramowania,

Zadanie 2: dofinansowanie szkoleń w zakresie obsługi nabytego w ramach programu sprzętu elektronicznego i oprogramowania,

Obszar C – likwidacja barier w poruszaniu się:

Zadanie 2: pomoc w utrzymaniu sprawności technicznej posiadanego wózka inwalidzkiego o napędzie elektrycznym,

Zadanie 3: pomoc w zakupie protezy kończyny, w której zastosowano nowoczesne rozwiązania techniczne, tj. protezy co najmniej na III poziomie jakości,

Zadanie 4: pomoc w utrzymaniu sprawności technicznej posiadanej protezy kończyny, w której zastosowano nowoczesne rozwiązania techniczne, (co najmniej na III poziomie jakości),

Obszar D – pomoc w utrzymaniu aktywności zawodowej poprzez zapewnienie opieki dla osoby zależnej;

Moduł II – pomoc w uzyskaniu wykształcenia na poziomie wyższym.

OPIS POWSTAŁYCH TRUDNOŚCI REALIZACYJNYCH

Brak

OPIS ŹRÓDEŁ FINANSOWANIA

2016

Budżet jednostki realizującej	3.700.256,23	(kwota w zł)	96,72	(% kwoty ogółem)
Budżet Wojewody	125.434,16	(kwota w zł)	3,28	(% kwoty ogółem)
Ogółem	3.825.699,39	(kwota w zł)	100	(% kwoty ogółem)

2017

Budżet jednostki realizującej	3.915.577,19	(kwota w zł)	97,03	(% kwoty ogółem)
Budżet Wojewody	119.972,27	(kwota w zł)	2,97	(% kwoty ogółem)
Ogółem	4.035.549,46	(kwota w zł)	100	(% kwoty ogółem)

2018

Budżet jednostki realizującej	2.705.506,00	(kwota w zł)	90,59	(% kwoty ogółem)
Budżet Wojewody	280.962,00	(kwota w zł)	9,41	(% kwoty ogółem)
Ogółem	2.986.768,00	(kwota w zł)	100	(% kwoty ogółem)

DOKUMENTY ZWIĄZANE (np. Uchwała Rady Powiatu)

Zarządzenie Nr 3/2016 Dyrektora Powiatowego Centrum Pomocy Rodzinie w Świdwinie z dnia 14.03.2016 w sprawie zasad przyznawania dofinansowań w ramach programu „Aktywny Samorząd” finansowanego ze środków PFRON w 2016 r.

Zarządzenie Nr 13/2016 Dyrektora Powiatowego Centrum Pomocy Rodzinie w Świdwinie z dnia 01.03.2017 w sprawie zasad przyznawania dofinansowań i obowiązujących druków wniosków w ramach programu „Aktywny Samorząd” finansowanego ze środków PFRON w 2016 r.

Zarządzenie Nr 1/2017 Dyrektora Powiatowego Centrum Pomocy Rodzinie w Świdwinie z dnia 01.03.2017 w sprawie zasad przyznawania dofinansowań w ramach programu „Aktywny Samorząd” finansowanego ze środków PFRON w 2017 r.

Zarządzenie Nr 2/2017 Dyrektora Powiatowego Centrum Pomocy Rodzinie w Świdwinie z dnia 01.03.2017 w sprawie obowiązujących druków wniosków w ramach programu „Aktywny Samorząd” finansowanego ze środków PFRON w 2017 r.

Zarządzenie Nr 9/2018 Dyrektora Powiatowego Centrum Pomocy Rodzinie w Świdwinie z dnia 30.03.2018 w sprawie zasad przyznawania dofinansowań w ramach programu „Aktywny Samorząd” finansowanego ze środków PFRON w 2018 r.

KIERUNEK INTERWENCJI Realizacja programów w zakresie wsparcia rodziny przeżywającej trudności w wypełnianiu funkcji opiekuńczo-wychowawczej			
Cel strategiczny nr 5 Rozwój sprzyjający włączeniu społecznemu	Cel operacyjny nr 3.1. Aktywizacja osób zagrożonych wykluczeniem społecznym, w tym osób niepełnosprawnych oraz problemowych 3.3 Ograniczenie negatywnego oddziaływania społecznego obszarów zdegradowanych 3.4. Integracja społeczna oraz proaktywna polityka prorodzinna	Jednostka Realizująca: Powiat Świdwiński	Jednostka monitorująca ze strony Powiatu: Wydział Spraw Społecznych
<p>OPIS STANU REALIZACJI KIERUNKU INTERWENCJI (m.in.: zrealizowane przedsięwzięcia w danym roku, stopień realizacji kierunku interwencji, skuteczność zastosowanych instrumentów realizacyjnych, ocena partnerów realizacyjnych, sukcesy realizacyjne, uzyskane efekty)</p> <p>Ośrodek Interwencji Kryzysowej - funkcjonuje przy Domu Pomocy Społecznej w Krzecku, przygotowany jest do interwencyjnego przyjmowania osób znajdujących się w kryzysowej sytuacji. W latach 2016 – 2018 nie zgłoszono żadnego przypadku wymagającego zabezpieczenia w Ośrodku Interwencji Kryzysowej. W Ośrodku zabezpieczono 5 miejsc noclegowych.</p> <p>Program oddziaływań korekcyjno-edukacyjnych dla sprawców przemocy w rodzinie.</p> <p>2016r. Okres realizacji programu oddziaływań korekcyjno-edukacyjnych dla osób stosujących przemoc w rodzinie realizacja od 01.07.2016 do 30.09.2016: Liczba osób które przystąpiły do programu podczas realizacji – 11 osób Liczba osób które ukończyły realizację programu – 11osób Dotacja od wojewody wynosiła w roku 2017 – 9306,00zł.</p> <p>2017r. Okres realizacji programu oddziaływań korekcyjno-edukacyjnych dla osób stosujących przemoc w rodzinie realizacja od 05.10.2017 do 21.12.2017: Liczba osób które przystąpiły do programu podczas realizacji – 11 osób Liczba osób które ukończyły realizację programu – 7 osób Liczba osób które otrzymały zaświadczeń – 7 osób Dotacja od wojewody wynosiła w roku 2017 – 5922,00zł.</p> <p>2018r. Okres realizacji programu oddziaływań korekcyjno-edukacyjnych dla osób stosujących przemoc w rodzinie realizacja od 01.09.2018 do 30.11.2018: Liczba osób które przystąpiły do programu podczas realizacji – 10 osób Liczba osób które ukończyły realizację programu – 7 osób Liczba osób które otrzymały zaświadczeń – 7 osób Dotacja od wojewody wynosiła w roku 2018 – 5922,00zł.</p> <p>Gminne Zespoły Interdyscyplinarne ds. Przeciwdziałania Przemocy w Rodzinie We wszystkich gminach w Powiecie Świdwińskim działają Gminne Zespoły Interdyscyplinarne ds. Przeciwdziałania Przemocy w Rodzinie.</p> <p>Powiatowy Program Przeciwdziałania Przemocy w Rodzinie oraz ochrony ofiar przemocy w rodzinie</p>			

w Powiecie Świdwińskim na lata 2017-2021				
Opracowanie Powiatowego Programu Przeciwdziałania Przemocy w Rodzinie oraz ochrony ofiar przemocy w rodzinie w Powiecie Świdwińskim na lata 2017-2021 jest wykonaniem nałożonego na powiat obowiązku wynikającego z art. 6 ust. 3 pkt 1 ustawy z dnia 29 lipca 2005 r. o przeciwdziałania przemocy w rodzinie.				
OPIS POWSTAŁYCH TRUDNOŚCI REALIZACYJNYCH				
- brak miejsc w placówce opiekuńczo-wychowawczej				
OPIS ŹRÓDEŁ FINANSOWANIA				
<u>2016</u>				
Budżet jednostki realizującej	3.690.959,23	(kwota w zł)	99,75	(% kwoty ogółem)
Budżet Wojewody	9.306,00	(kwota w zł)	0,25	(% kwoty ogółem)
Ogółem	3.700.265,23	(kwota w zł)	100	(% kwoty ogółem)
<u>2017</u>				
Budżet jednostki realizującej	3.909.655,19	(kwota w zł)	99,85	(% kwoty ogółem)
Budżet Wojewody	5.922,00	(kwota w zł)	0,15	(% kwoty ogółem)
Ogółem	3.915.577,19	(kwota w zł)	100	(% kwoty ogółem)
<u>2018</u>				
Budżet jednostki realizującej	4.319.877,70	(kwota w zł)	99,86	(% kwoty ogółem)
Budżet Wojewody	5.922,00	(kwota w zł)	0,14	(% kwoty ogółem)
Ogółem	4.325.809,70	(kwota w zł)	100	(% kwoty ogółem)
DOKUMENTY ZWIĄZANE (np. Uchwała Rady Powiatu)				
Załącznik do Uchwały Nr XV/83/12 Rady Powiatu w Świdwinie z dnia 29 marca 2012 r.				
Wyciąg z Uchwały Nr XXXI/114/17 Rady Powiatu w Świdwinie z dnia 29 czerwca 2017 r.				
Uchwała Nr 85/193/13 Zarządu Powiatu w Świdwinie pomiędzy Powiatem Świdwińskim a Gminami: Brzeźno, Rąbino, Sławoborze, Świdwin.				

KIERUNEK INTERWENCJI Realizacja programów mających na celu wzrost aktywności lokalnej i integracji społecznej			
Cel strategiczny nr 5 Rozwój sprzyjający włączeniu społecznemu	Cel operacyjny nr 3.1. Aktywizacja osób zagrożonych wykluczeniem społecznym, w tym osób niepełnosprawnych oraz problemowych 3.3 Ograniczenie negatywnego oddziaływania społecznego obszarów zdegradowanych 3.4. Integracja społeczna oraz proaktywna polityka prorodzinna	Jednostka Realizująca: Powiat Świdwiński	Jednostka monitorująca ze strony Powiatu: Wydział Spraw Społecznych
OPIS STANU REALIZACJI KIERUNKU INTERWENCJI:			
„NASZE WSPARCIE TWÓJ SUKCES” (okres realizacji 01.10.2017 r. do 30.09.2019)			
Projektem objętych zostało 96 osób – mieszkańców Powiatu Świdwińskiego i klientów Powiatowego Centrum Pomocy Rodzinie w Świdwinie zagrożonych wykluczeniem społecznym z tytułu niepełnosprawności (34 osoby), przebywające w pieczy zastępczej lub ją opuszczające (62 osoby).			

Projekt zakładał wykorzystanie usług aktywnej integracji o charakterze: społecznym, edukacyjnym, zdrowotnym. Uczestnicy projektu zostali objęci zindywidualizowaną ścieżką reintegracji, obejmującą pracę socjalną oraz dopasowany do zdiagnozowanych na etapie rekrutacji deficytów, zestaw instrumentów aktywnej integracji, m.in. wyjazdy socjoterapeutyczne, szkolenia, doradztwo specjalistyczne. Celem projektu była integracja społeczna osób z terenu powiatu świdwińskiego zagrożonych ubóstwem i/lub wykluczeniem społecznym za pomocą instrumentów aktywnej integracji o charakterze edukacyjnym, społecznym, zdrowotnym, która miała na celu przywrócenie uczestnikom pełne uczestnictwo w życiu społecznym.

PROGRAM „RAZEM BEZPIECZNIEJ” (okres realizacji wrzesień-grudzień 2017)

W ramach programu ograniczania przestępczości i aspołecznych zachowań „Razem bezpieczniej” im. Władysława Stasiaka na lata 2016 i 2017 zrealizowano projekt „Bezpieczeństwo dzieci, młodzieży i seniorów oraz lokalnej społeczności w Powiecie świdwińskim”. Działania:

- „Piknik Rodzinny” 16.09.2017 DPS w Krzecku,
- prelekcje dla mieszkańców DPS Modrzewiec i ich rodzin,
- warsztaty dla rodzin zastępczych 22.09.2017.

OPIS POWSTAŁYCH TRUDNOŚCI REALIZACYJNYCH - Brak

OPIS ŹRÓDEŁ FINANSOWANIA

2016

Budżet jednostki realizującej	3.690.959,23	(kwota w zł)	99,75	(% kwoty ogółem)
Budżet Wojewody	9.306,00	(kwota w zł)	0,25	(% kwoty ogółem)
Ogółem	3.700.265,23	(kwota w zł)	100	(% kwoty ogółem)

2017

Budżet jednostki realizującej	3.909.655,19	(kwota w zł)	99,85	(% kwoty ogółem)
Budżet Wojewody	5.922,00	(kwota w zł)	0,15	(% kwoty ogółem)
Ogółem	3.915.577,19	(kwota w zł)	100	(% kwoty ogółem)

2018

Budżet jednostki realizującej	4.319.877,70	(kwota w zł)	90,96	(% kwoty ogółem)
Budżet Wojewody	5.922,00	(kwota w zł)	9,04	(% kwoty ogółem)
Ogółem	4.325.809,70	(kwota w zł)	100	(% kwoty ogółem)

DOKUMENTY ZWIĄZANE (np. Uchwała Rady Powiatu)

Uchwała Rady Powiatu w Świdwinie Nr XIV/55/15 z dnia 16 grudnia 2015 roku w sprawie uchwalenia budżetu Powiatu w Świdwinie na 2016 rok oraz Uchwała Zarządu Powiatu w Świdwinie Nr 38/80/16 z dnia 7 stycznia 2016 roku w sprawie planu finansowego budżetu Powiatu w Świdwinie na 2016 rok.

Uchwała Rady Powiatu w Świdwinie Nr XXVI/97/16 z dnia 22 grudnia 2016 roku w sprawie uchwalenia budżetu Powiatu w Świdwinie na 2017 rok oraz Uchwała Zarządu Powiatu w Świdwinie Nr 72/161/17 z dnia 11 stycznia 2017 roku w sprawie planu finansowego budżetu Powiatu w Świdwinie na 2017 rok.

Uchwała Rady Powiatu w Świdwinie Nr XXXVII/149/17 z dnia 21 grudnia 2017 roku w sprawie uchwalenia budżetu Powiatu w Świdwinie na 2018 rok oraz Uchwała Zarządu Powiatu w Świdwinie Nr 109/239/18 z dnia 10 stycznia 2018 roku w sprawie planu finansowego budżetu Powiatu w Świdwinie na 2018 rok.

KIERUNEK INTERWENCJI Poprawa funkcjonowania i jakości życia społeczności lokalnej poprzez upowszechnianie dostępu do usług pomocy społecznej oraz rozwój specjalistycznego wsparcia

Cel strategiczny nr 5 Rozwój sprzyjający włączeniu społecznemu	Cel operacyjny nr 3.1. Aktywizacja osób zagrożonych wykluczeniem społecznym, w tym osób niepełnosprawnych oraz problemowych 3.3 Ograniczenie	Jednostka Realizująca: Powiat Świdwiński	Jednostka monitorująca ze strony Powiatu: Wydział Spraw Społecznych
---	---	--	---

	negatywnego oddziaływania społecznego obszarów zdegradowanych 3.4. Integracja społeczna oraz proaktywna polityka prorodzinna		
<p>OPIS STANU REALIZACJI KIERUNKU INTERWENCJI ,Nieodpłatna pomoc prawna</p> <p>Na terenie Powiatu Świdwińskiego prowadzona jest nieodpłatna pomoc prawna – dwa punkty w sześciu lokalizacjach (na terenie każdej z gmin). Ilość punktów jest określana przez ministerstwo. Radcowie i adwokaci pobierali wynagrodzenie za dyżur, a nie za ilość udzielonych porad.</p> <p>W roku 2017 udzielono 1161 porad z tego w punkcie pierwszym 871, zaś w drugim 290. Średni koszt jednej porady prawnej wyniósł 108 zł. Ilość porad udzielonych w poszczególnych gminach to: Miasto Świdwin 372 porad, Gmina Brzeżno 188 porad, Gmina Rąbino 68 porady, Gmina Połczyn-Zdrój 188 porad, Gmina Sławoborze 34 porad. W roku 2018 udzielono 1159 porad z tego w punkcie pierwszym 857, zaś w drugim 302. Średni koszt jednej porady prawnej wyniósł 106,64 zł. Ilość porad udzielonych w poszczególnych gminach to: Miasto Świdwin 805 porad, Gmina Brzeżno 52 porad, Gmina Rąbino 67 porady, Gmina Połczyn- Zdrój 188 porad, Gmina Sławoborze 47 porad.</p> <p>Punkt Informacyjno-Konsultacyjny (PIK) dla osób dotkniętych przemocą w rodzinie.</p> <p>Projekt „Akademia Rodzica Zastępczego” (okres realizacji 2018-2019)</p> <p>PCPR jako partner Regionalnego Ośrodka Polityki Społecznej Urzędu Marszałkowskiego Województwa Zachodniopomorskiego realizowało projekt „Akademia Rodzica Zastępczego”.</p> <p>Głównym celem projektu jest zwiększenie dostępu do usług wsparcia rodziny dla osób sprawujących rodzinną pieczę zastępczą z terenu województwa zachodniopomorskiego poprzez realizację kompleksowego programu wsparcia oraz pozyskania kandydatów na rodziny zastępcze. Do projektu przystąpiło 18 rodzin zastępczych spokrewnionych (24 osoby) i niezawodowych funkcjonujących na terenie powiatu. W 2018 roku 10 rodzin zastępczych (13 osób) ukończyło szkolenie w zakresie „Regulacje prawne w zakresie systemu pieczy zastępczej” oraz „Warsztaty Umiejętności wychowawczych”. Przeprowadzono również szkolenia dla kandydatów na rodziców zastępczych niezawodowych. Z Powiatu świdwińskiego przeszkolone zostały dwie osoby, które uzyskały kwalifikacje na rodziny zastępcze niezawodowe.</p> <p>Powiatowy Zespół do Spraw Orzekania o Niepełnosprawności:</p> <p>wydano następującą liczbę orzeczeń:</p> <p><u>2016 rok:</u></p> <ul style="list-style-type: none"> - ogółem: 865 w tym: - 113 dla osób poniżej 16 roku życia - 752 dla osób, które ukończyły 16 rok życia. <p><u>2017 rok:</u></p> <ul style="list-style-type: none"> - ogółem: 818 w tym: - 89 dla osób poniżej 16 roku życia - 729 dla osób, które ukończyły 16 rok życia. <p><u>2018 rok:</u></p> <ul style="list-style-type: none"> - ogółem: 774 w tym: - 74 dla osób poniżej 16 roku życia - 700 dla osób, które ukończyły 16 rok życia. 			
<p>OPIS POWSTAŁYCH TRUDNOŚCI REALIZACYJNYCH</p> <p>Potrzeba rozszerzenie działalności PIK o specjalistów.</p>			
<p>OPIS ŹRÓDEŁ FINANSOWANIA</p> <p>Nieodpłatna pomoc prawna realizowana jest przez Wydział Organizacyjny SP w Świdwinie.</p> <div style="border: 1px solid black; padding: 10px; margin-top: 10px;"> <p>OPIS ŹRÓDEŁ FINANSOWANIA</p> <p>1.Nieodpłatna pomoc prawna realizowana jest przez Wydział Organizacyjny SP</p> </div>			

w Świdwinie-dane dotyczące źródeł finansowania dostępne w Wydziale Organizacyjnym SP w Świdwinie.

2016

Budżet Powiatu	0,00 zł	0 % kwoty ogółem
Budżet jednostki realizującej	0,00zł	0 % kwoty ogółem
Budżet wojewody	123 600,00 zł	100% kwoty ogółem
Ogółem	123 600,00 zł	100% kwoty ogółem

2017

Budżet Powiatu	0,00 zł.	0 % kwoty ogółem
Budżet jednostki realizującej	0,00zł	0 % kwoty ogółem
Budżet wojewody	125 207,00zł	100% kwoty ogółem
Ogółem	125 207,00zł	100% kwoty ogółem

2018

Budżet Powiatu	0,00 zł.	0 % kwoty ogółem
Budżet jednostki realizującej	0,00zł	0 % kwoty ogółem
Budżet wojewody	125 207,00zł	100% kwoty ogółem
Ogółem	125 207,00zł	100% kwoty ogółem

(wielkość środków finansowych wydatkowanych na realizację kierunku interwencji w danym roku, w podziale na źródła finansowania)

2. PCPR w Świdwinie swoje zadania realizował bez kosztów własnych.

3. Budżet Powiatowego Zespołu do Spraw Orzekania o Niepełnosprawności:

2016

Budżet Wojewody	165.765,00	(kwota w zł)	100	(% kwoty ogółem)
Ogółem	165.765,00	(kwota w zł)	100	(% kwoty ogółem)

2017

Budżet Wojewody	183.115,85	(kwota w zł)	100	(% kwoty ogółem)
Ogółem	183.115,85	(kwota w zł)	100	(% kwoty ogółem)

2018

Budżet Wojewody	190.483,00	(kwota w zł)	100	(% kwoty ogółem)
Ogółem	190.483,00	(kwota w zł)	100	(% kwoty ogółem)

DOKUMENTY ZWIĄZANE (np. Uchwała Rady Powiatu)

Uchwała Rady Powiatu w Świdwinie Nr XIV/55/15 z dnia 16 grudnia 2015 roku w sprawie uchwalenia budżetu Powiatu w Świdwinie na 2016 rok oraz Uchwała Zarządu Powiatu w Świdwinie Nr 38/80/16 z dnia 07 stycznia 2016 roku w sprawie planu finansowego budżetu Powiatu w Świdwinie na 2016 rok.

Uchwała Rady Powiatu w Świdwinie Nr XXVI/97/16 z dnia 22 grudnia 2016 roku w sprawie uchwalenia budżetu Powiatu w Świdwinie na 2017 rok oraz Uchwała Zarządu Powiatu w Świdwinie Nr 72/161/17 z dnia 11 stycznia 2017 roku w sprawie planu finansowego budżetu Powiatu w Świdwinie na 2017 rok.

Uchwała Rady Powiatu w Świdwinie Nr XXXVII/149/17 z dnia 21 grudnia 2017 roku

w sprawie uchwalenia budżetu Powiatu w Świdwinie na 2018 rok oraz Uchwała Zarządu Powiatu w Świdwinie Nr 109/239/18 z dnia 10 stycznia 2018 roku w sprawie planu finansowego budżetu Powiatu w Świdwinie na 2018 rok.

KIERUNEK INTERWENCJI Tworzenie warunków do rozwoju rodzinnych form pieczy zastępczej oraz utworzenie mieszkań chronionych			
Cel strategiczny nr 5 Rozwój sprzyjający włączeniu społecznemu	Cel operacyjny nr 3.4. Integracja społeczna oraz proaktywna polityka prorodzinna	Jednostka Realizująca: Powiatowe Centrum Pomocy Rodzinie	Jednostka monitorująca ze strony Powiatu: Powiatowe Centrum Pomocy Rodzinie
OPIS STANU REALIZACJI KIERUNKU INTERWENCJI			
Zadania realizowane przez:			
1. Powiatowe Centrum Pomocy Rodzinie:			
<u>2016 rok</u>			
<ul style="list-style-type: none"> - poszerzenie świadczonych usług zakresie rodzinnych form pieczy zastępczej, - współpraca z innymi instytucjami, - zapewnienie profesjonalnego wsparcia rodzinom i rodzinnym formom pieczy zastępczej, aby mogły właściwie pełnić funkcję opiekuńczo-wychowawczą dla dzieci, - pozyskiwanie kandydatów na rodziny zastępcze poprzez akcje promujące ideę rodzicielstwa zastępczego, - współpraca z ośrodkami pomocy społecznej, szkołami, sądem, ośrodkiem adopcyjnym, poradniami psychologiczno-pedagogicznymi i innymi instytucjami pomocowymi, <ul style="list-style-type: none"> - pozyskiwanie kandydatów do pełnienia funkcji rodziny zastępczej niezawodowej, rodziny pomocowej oraz wolontariuszy, - kwalifikacja kandydatów do pełnienia funkcji rodziny zastępczej, organizowanie stosownych szkoleń, - kontynuacja i poszerzenie świadczonych usług zakresie rodzinnych form pieczy zastępczej, - od 1 kwietnia rozpoczęto realizację nowego programu „Dodatek wychowawczy 500+”, na który wydano 135 decyzji na łączną kwotę 567.359,00 zł, - udzielono wsparcia finansowego na kontynuowanie nauki, usamodzielnienie oraz zagospodarowanie w formie rzeczowej 64 osobom usamodzielnianym opuszczającym rodziną i instytucjonalną formę pieczy zastępczej na łączną kwotę 288.814,00 zł <p>W 2016 roku środki finansowe na pokrycie kosztów utrzymania dziecka w rodzinie zastępczej wypłacono 98 rodzinom na łączną kwotę 1.497.708,00 zł. Od 1 kwietnia 2016 roku.</p>			
<u>2017 rok</u>			
<ul style="list-style-type: none"> - zapewnienie profesjonalnego wsparcia rodzinom i rodzinnym formom pieczy zastępczej, aby mogły właściwie pełnić funkcję opiekuńczo-wychowawczą dla dzieci, - pozyskiwanie kandydatów na rodziny zastępcze poprzez akcje promujące ideę rodzicielstwa zastępczego - zatrudnienie drugiego koordynatora rodzinnej pieczy zastępczej, - współpraca z ośrodkami pomocy społecznej, szkołami, sądem, ośrodkiem adopcyjnym, poradniami psychologiczno-pedagogicznymi i innymi instytucjami pomocowymi, - pozyskiwanie kandydatów do pełnienia funkcji rodziny zastępczej niezawodowej, rodziny pomocowej oraz wolontariuszy, - kwalifikacja kandydatów do pełnienia funkcji rodziny zastępczej, organizowanie stosownych szkoleń, - promowanie rodzicielstwa zastępczego poprzez udział w lokalnych imprezach, opracowanie 			

nowych ulotek, poradników, plakatów,

- wypłacono „Dodatek wychowawczy 500+” na łączną kwotę 690.815,00 zł,
- udzielono wsparcia finansowego na kontynuowanie nauki, usamodzielnienie oraz zagospodarowanie w formie rzeczowej osobom usamodzielnianym opuszczającym rodziną i instytucjonalną formę pieczy zastępczej na łączną kwotę 239.566,00 zł.

W 2017 roku środki finansowe na pokrycie kosztów utrzymania dziecka w rodzinie zastępczej wypłacono 85 rodzinom zastępczym na kwotę 1.380.232,00 zł.

2018 rok

- opracowano „Powiatowy program rozwoju pieczy zastępczej w powiecie Świdwińskim na lata 2018-2020”,
- zapewnienie dostatecznej liczby miejsc dla dzieci w rodzinnych formach opieki,
- kontynuacja i poszerzenie świadczonych usług w zakresie rodzinnych form pieczy zastępczej,
- wsparcie procesu usamodzielniania wychowanków opuszczających pieczę zastępczą,
- współpraca z innymi instytucjami wspierającymi pieczę zastępczą,
- utrzymanie poziomu świadczonych usług na terenie powiatu świdwińskiego w zakresie instytucjonalnej pieczy zastępczej,
- kwalifikacja kandydatów do pełnienia funkcji rodziny zastępczej organizowanie stosownych szkoleń
- promowanie rodzicielstwa zastępczego poprzez udział w lokalnych imprezach,
- umożliwienie wymiany doświadczeń i integracji poprzez organizowanie grup wsparcia i spotkań integracyjnych,
- umożliwienie korzystania ze specjalistycznego poradnictwa,
- umożliwienie udziału w szkoleniach podnoszących kompetencje zawodowe,
- współpraca z urzędami i Powiatowym Urzędem Pracy celem pomocy wychowankom usamodzielnianym w podjęciu zatrudnienia i uzyskaniu mieszkania z zasobów gminy,
- wypłacono „Dodatek wychowawczy 500+” na łączną kwotę 648.423,00 zł,
- udzielono wsparcia finansowego na kontynuowanie nauki, usamodzielnienie oraz zagospodarowanie w formie rzeczowej osobom usamodzielnianym opuszczającym rodziną i instytucjonalną formę pieczy zastępczej na łączną kwotę 243.916,00 zł,
- zrealizowano nowy program „Dobry Start” skierowany do rodzinnej i instytucjonalnej formy pieczy zastępczej, który wraz z kosztami obsługi wyniósł w łącznej kwocie 43.090,00 zł.

W 2018 roku środki finansowe na pokrycie kosztów utrzymania dziecka w rodzinie zastępczej wypłacono na kwotę 1.274.635,00 zł.

Centrum Placówek Opiekuńczo-Wychowawczych

Na terenie Powiatu Świdwinie funkcjonuje Centrum Placówek Opiekuńczo-Wychowawcze;

1. Placówka Opiekuńczo-Wychowawcza w Świdwinie – liczba miejsc – 30

2. Placówka Opiekuńczo-Wychowawcza w Świdwinie „Nasze dzieci” – liczba miejsc – 10

Liczba umieszczonych dzieci w 201 r. 1 osoba. Łącznie w Placówkach przebywało 41 dzieci.

Liczba umieszczonych dzieci w 2017 r. 11 osób. Łącznie w Placówkach przebywało 47 dzieci.

Liczba umieszczonych dzieci w 2018 r. 8 osób. Łącznie w Placówkach przebywało 48 dzieci.

OPIS POWSTAŁYCH TRUDNOŚCI REALIZACYJNYCH

Brak kandydatów do pełnienia funkcji rodziny zastępczej zawodowej, niezawodowej.

Brak zabezpieczenia środków finansowych na przygotowanie mieszkań chronionych dla usamodzielnianych wychowanków rodzin zastępczych.

OPIS ŹRÓDEŁ FINANSOWANIA

Powiatowe Centrum Pomocy Rodzinie

2016

Budżet jednostki realizującej	3.573.364,23	(kwota w zł)	92,43	(% kwoty ogółem)
Budżet Wojewody	292.666,00	(kwota w zł)	7,57	(% kwoty ogółem)
Ogółem	3.866.030,23	(kwota w zł)	100	(% kwoty ogółem)

2017

Budżet jednostki realizującej	3.353.185,04	(kwota w zł)	81,81	(% kwoty ogółem)
-------------------------------	--------------	--------------	-------	------------------

Budżet Wojewody	745.508,00	(kwota w zł)	18,19	(% kwoty ogółem)
Ogółem	4.098.693,04	(kwota w zł)	100	(% kwoty ogółem)
2018				
Budżet jednostki realizującej	4.319.877,70	(kwota w zł)	90,96	(% kwoty ogółem)
Budżet Wojewody	5.922,00	(kwota w zł)	9,04	(% kwoty ogółem)
Ogółem	4.325.809,70	(kwota w zł)	100	(% kwoty ogółem)
CENTRUM PLACÓWEK OPIEKUŃCZO – WYCHOWAWCZYCH				
2016				
Budżet jednostki realizującej	1.597.403,60	(kwota w zł)	100	(% kwoty ogółem)
Ogółem	1.597.403,60	(kwota w zł)	100	(% kwoty ogółem)
2017				
Budżet jednostki realizującej	1.571.772,80	(kwota w zł)	100	(% kwoty ogółem)
Ogółem	1.571.772,80	(kwota w zł)	100	(% kwoty ogółem)
2018				
Budżet jednostki realizującej	1.641.969,00	(kwota w zł)	100	(% kwoty ogółem)
Ogółem	1.641.969,00	(kwota w zł)	100	(% kwoty ogółem)

DOKUMENTY ZWIĄZANE (np. Uchwała Rady Powiatu)

Uchwała Rady Powiatu w Świdwinie Nr XIV/55/15 z dnia 16 grudnia 2015 roku w sprawie uchwalenia budżetu Powiatu w Świdwinie na 2016 rok oraz Uchwała Zarządu Powiatu w Świdwinie Nr 38/80/16 z dnia 07 stycznia 2016 roku w sprawie planu finansowego budżetu Powiatu w Świdwinie na 2016 rok.

Uchwała Rady Powiatu w Świdwinie Nr XXVI/97/16 z dnia 22 grudnia 2016 roku w sprawie uchwalenia budżetu Powiatu w Świdwinie na 2017 rok oraz Uchwała Zarządu Powiatu w Świdwinie Nr 72/161/17 z dnia 11 stycznia 2017 roku w sprawie planu finansowego budżetu Powiatu w Świdwinie na 2017 r. r

OBSZAR STRATEGICZNY 4 – Edukacja, sport i kultura**Cel strategiczny 7:**

Poprawa jakości kształcenia w zakresie edukacji ogólnej i zawodowej

Cel strategiczny 8:

Zapewnienie dostępności i wysokiej jakości usług dla mieszkańców w sferze kulturalnej oraz sportowo-rekreacyjnej

Uchwała Rady Powiatu w Świdwinie Nr XXXVII/149/17 z dnia 21 grudnia 2017 roku w sprawie uchwalenia budżetu Powiatu w Świdwinie na 2018 rok oraz Uchwała Zarządu Powiatu w Świdwinie Nr 109/239/18 z dnia 10 stycznia 2018 roku w sprawie planu finansowego budżetu Powiatu w Świdwinie na 2018 rok.

Cele operacyjne**W ramach 7 celu strategicznego:**

- 4.1. Dalsze podnoszenie poziomu kształcenia na poziomie podstawowym i gimnazjalnym
- 4.2. Rozwój szkolnictwa zawodowego zgodnie z potrzebami gospodarki

W ramach 8 celu strategicznego:

- 4.2. Zwiększenie uczestnictwa mieszkańców w korzystaniu z usług kultury, sportu i

rekreacji

4.3. Poprawa jakości i dostępności infrastruktury, kulturalnej, sportowo-rekreacyjnej

4.4. Ochrona dziedzictwa kulturowego

KIERUNEK INTERWENCJI Zmiana lub rozszerzenie profili kształcenia w szkołach zawodowych na terenie powiatu celem dostosowania oferty kształcenia do potrzeb lokalnego rynku pracy			
Cel strategiczny nr 7 Poprawa jakości kształcenia w zakresie edukacji ogólnej i zawodowej	Cel operacyjny nr 4.2 Rozwój szkolnictwa zawodowego zgodnie potrzebami gospodarki	Jednostka Realizująca: Szkoły, Powiat Świdwiński	Jednostka monitorująca ze strony Powiatu: Wydział Edukacji
OPIS STANU REALIZACJI KIERUNKU INTERWENCJI (m.in.: zrealizowane przedsięwzięcia w danym roku, stopień realizacji kierunku interwencji, skuteczność zastosowanych instrumentów realizacyjnych, ocena partnerów realizacyjnych, sukcesy realizacyjne, uzyskane efekty)			
Realizacja przedsięwzięć w szkołach zawodowych (ZSR CKP Świdwin, ZSP Połczyn) mających na celu podniesienie jakości kształcenia i szkolenia zawodowego, wzbogacenie oferty edukacyjnej szkół oraz wyposażenie uczniów i nauczycieli w kwalifikacje zawodowe i kompetencje dostosowane do potrzeb rynku pracy:			
- „Budowa zintegrowanego szkolnictwa zawodowego na terenie Strefy Centralnej, poprzez wzmocnienie specjalizacji regionalnych na obszarze powiatu świdwińskiego” (8.9 RPO WZ 2014-2020) 2017-2021			
- „Zdobyc zawód a nie być zwiedzionym” (8.6 RPO WZ 2014-2020) 2018-2021			
- „Dostosowanie infrastruktury szkolnictwa zawodowego do potrzeb lokalnego rynku pracy na obszarze Strefy Centralnej na terenie powiatu świdwińskiego” (9.9 RPO WZ 2014-2020) 2017-2019			
Działania:			
- staże i praktyki zawodowe, wyjazdy zawodoznawcze, stypendia za wysokie wyniki w nauce za przedmioty zawodowe, doradztwo zawodowe, kursy i szkolenia dla uczniów, kursy, szkolenia i studia podyplomowe dla nauczycieli, remont i modernizacja hali warsztatowych, zakup wyposażenia.			
OPIS POWSTAŁYCH TRUDNOŚCI REALIZACYJNYCH (m.in.: problemy powstałe na etapie realizacji, opóźnienia i ich przyczyny, środki podjęte w celu przezwyciężenia trudności, rekomendacje dotyczące zmian w realizacji kierunku interwencji, możliwe usprawnienia) --Brak			
OPIS ŹRÓDEŁ FINANSOWANIA (wielkość środków finansowych wydatkowanych na realizację kierunku interwencji w danym roku, w podziale na źródła finansowania)			
<u>2017-2021</u>			
Budżet jednostki realizującej	1.459.326,16	(kwota w zł)	19,40 (% kwoty ogółem)
Budżet	6.064.847,44	(kwota w zł)	80,60 (% kwoty ogółem)
Ogółem	7.524.173,60	(kwota w zł)	100 (% kwoty ogółem)
DOKUMENTY ZWIĄZANE (np. Uchwała Rady Powiatu)			
Budżet Powiatu Świdwińskiego na rok 2017, 2018, 2019 oraz Wieloletnia Prognoza Finansowa			

KIERUNEK INTERWENCJI Rozwój programów odkrywania i wspierania talentów			
Cel strategiczny 7 Poprawa jakości kształcenia w zakresie edukacji ogólnej i zawodowej	Cel operacyjny: 4.1 Dalsze podnoszenie poziomu kształcenia na poziomie podstawowym i gimnazjalnym	Jednostka Realizująca: Organizacje pozarządowe, szkoły	Jednostka monitorująca ze strony Powiatu: Wydział Edukacji

OPIS STANU REALIZACJI KIERUNKU INTERWENCJI

Realizacja programu stypendialnego Starosty Świdwińskiego za wyniki w nauce dla uczniów wszystkich szkół ponadgimnazjalnych z terenu powiatu świdwińskiego.

Rok	Liczba uczniów, którym przyznano stypendium Starosty Świdwińskiego	Wartość
2016	126	88.200,00 zł
2017	119	83.300,00 zł
2018	97	67.900,00 zł
Razem	342	239.400,00 zł

Ponadto w szkołach zawodowych (technika i szkoły branżowe) z terenu powiatu tj. Zespół Szkół Rolniczych CKP w Świdwinie i Zespół Szkół Ponadgimnazjalnych w Połczynie-Zdroju realizowane są projekty unijne, w ramach realizowane są dodatkowe staże i praktyki zawodowe, kursy i szkolenia, programy stypendialne dla uczniów z najwyższą średnią z przedmiotów zawodowych. W Zespole Szkół Ponadgimnazjalnych im. Wł. Broniewskiego w Świdwinie – na bieżąco odkrywane są szkolne talenty, a młodzież jest zaangażowana do udziału w szkolnych przedstawieniach i imprezach. Od kilku lat z sukcesami uczniowie prezentują się podczas Gali Talentów w Drawsku Pomorskim.

KIERUNEK INTERWENCJI NR 4

Cel strategiczny nr 7 Poprawa jakości kształcenia w zakresie edukacji ogólnej i zawodowej	Cel operacyjny nr 4.1. Dalsze podnoszenie poziomu kształcenia na poziomie podstawowym i gimnazjalnym	Jednostka Realizująca: Poradnia Psychologiczno – Pedagogiczna w Połczynie Zdroju	Jednostka monitorująca ze strony Powiatu: Wydział Edukacji
Cel strategiczny nr 8 Zapewnienie dostępności i wysokiej jakości usług dla mieszkańców w sferze kulturalnej oraz sportowo - rekreacyjnej	Cel operacyjny nr 4.3 Zwiększanie uczestnictwa mieszkańców w korzystaniu z usług kultury, sportu i rekreacji		

OPIS STANU REALIZACJI KIERUNKU INTERWENCJI**Kierunki działania****4.1. Wdrożenie programów edukacyjnych dzieci w tym o specjalnych potrzebach edukacyjnych – wyrównywanie dysproporcji i zwiększanie szans rozwojowych wśród uczniów i młodzieży****Wspieranie edukacji w zakresie przedsiębiorczości począwszy od wczesnych etapów kształcenia**

Pracownicy PPP prowadzą czynności diagnostyczne, terapeutyczne, warsztaty dla młodzieży ostatnich klas szkół podstawowych (gimnazjum), szkół średnich dotyczące predyspozycji zawodowych, wspierają młodzież w wyborze dalszej drogi kształcenia (szczególnie osoby niepełnosprawne, przewlekle chore).

Zespół Wczesnego Wspomagania Rozwoju od roku 2018, organizuje piknik dla dzieci i ich rodzin. Służy on integracji rodzin dzieci niepełnosprawnych – rodziców, rodzeństwa.

Na terenie poradni prowadzone jest wsparcie terapeutyczne w postaci zajęć korekcyjno – kompensacyjnych, logopedycznych, integracji bilateralnej, integracji sensorycznej, rehabilitacji ruchowej, terapii psychologicznej, terapii neurorozwojowej, terapii przetwarzania słuchowego.

Od grudnia 2017 roku, PPP realizuje zadania wiodącego ośrodka koordynacyjno –

rehabilitacyjno – opiekuńczego na mocy Rozporządzenia MEN z dnia 05.09.2017r. , m.in. :

- 1) udzielanie rodzicom specjalistycznej informacji dotyczącej problemów rozwojowych dziecka;
 - 2) wskazywanie właściwych dla dziecka i jego rodziny form kompleksowej, specjalistycznej pomocy, w szczególności rehabilitacyjnej, terapeutycznej, fizjoterapeutycznej, psychologicznej, pedagogicznej i logopedycznej;
 - 3) wskazywanie jednostek udzielających specjalistycznej pomocy dzieciom;
 - 4) organizowanie wczesnego wspomaganie rozwoju dziecka na warunkach i w formach określonych w przepisach wydanych na podstawie art. 127 ust. 19 pkt 1 ustawy z dnia 14 grudnia 2016 r. – Prawo oświatowe, w wymiarze do 5 godzin tygodniowo dla danego dziecka, oraz – w zależności od potrzeb dziecka – dodatkowych usług terapeutów, fizjoterapeutów, psychologów, pedagogów, logopedów i innych specjalistów;
 - 5) koordynowanie korzystania z usług specjalistów dostępnych w powiecie, w tym:
 - a) zbieranie i upowszechnianie informacji o usługach i świadczących je specjalistach,
 - b) prowadzenie akcji informacyjnych,
 - c) monitorowanie działań związanych z udzielaniem pomocy dzieciom i ich rodzinom.
- Ośrodek może:

- 1) udzielać dzieciom i ich rodzinom kompleksowej pomocy od chwili wykrycia zagrożenia niepełnosprawnością, ze szczególnym uwzględnieniem dzieci do 3. roku życia;
 - 2) zapewniać specjalistyczną opiekę dziecku i jego rodzinie, w tym opiekę pielęgniarską, związaną z procesem rehabilitacji dziecka, w zależności od ich potrzeb;
 - 3) zapewniać konsultacje lekarzy różnych specjalności, w zależności od potrzeb dziecka.
- W okresie od 01.12.2017r. do 31.12.2017r. z usług ośrodka skorzystało 16 rodzin w tym 17 dzieci. Rodzice korzystali z konsultacji dotyczących opieki i wychowania dzieci ze specjalnymi potrzebami, udzielono wsparcia emocjonalnego rodzicom, omówiono dalsze plany wspierania rozwoju ich dzieci (np. zalecono konsultacje medyczne, kontakt z Powiatowym Zespołem Orzekania o Niepełnosprawności, kontakt z Ośrodkiem Pomocy Społecznej). Przepracowano 96 godzin w ramach Wczesnego Wspomaganie Rozwoju z 14 dzieci. Logopeda prowadził: 7 godzin, psycholog prowadził: 10 godzin, pedagog specjalny prowadził: 32 godzin, terapeuta integracji sensorycznej prowadził: 30 godzin. Nie korzystano z usług innych specjalistów. Zakupiono specjalistyczny sprzęt do stworzenia sali integracji sensorycznej, w której terapeuta wspomaga rozwój dzieci. Utworzenie takiego miejsca w Powiecie Świdwińskim było od dawna potrzebą mieszkańców. Dotychczas był brak dostępu do tej formy pomocy terapeutycznej bezpłatnie. W okresie od 01.01.2018r. do 31.12.2018r. z usług ośrodka skorzystało 26 rodzin w tym 27 dzieci. Rodzice korzystali z konsultacji z koordynatorem programu „ Za życiem” dotyczących opieki i wychowania dzieci ze specjalnymi potrzebami, udzielono wsparcia emocjonalnego rodzicom, omówiono dalsze plany wspierania rozwoju ich dzieci (np. zalecono konsultacje medyczne, kontakt z Powiatowym Zespołem Orzekania o Niepełnosprawności, kontakt z Ośrodkiem Pomocy Społecznej). Przepracowano 520 godzin w ramach Wczesnego Wspomaganie Rozwoju dzieci. Logopeda prowadził: 61 godzin, psycholog prowadził: 3 godzin, pedagog specjalny prowadził: 170,5 godzin, terapeuta integracji sensorycznej prowadził: 125 godzin, rehabilitant prowadził 160,5 godzin. Nie korzystano z usług innych specjalistów. Zakupiono pomoce dydaktyczne – doposażono salę integracji sensorycznej w specjalistyczny sprzęt, zakupiono narzędzie do diagnozy dzieci - Stanford Binet. SB5 to indywidualnie przeprowadzany specjalistyczny test oceniający inteligencję i zdolności poznawcze w populacji i w szczególności w grupach specjalnych. Test odpowiedni dla badanych w wieku od 2;0 do 18;11 lat (normy psychometryczne), dla dzieci z autyzmem, afazją, słabowidzących, itd. Również w ramach realizacji zadań ośrodka, dnia 19.09.2018r. odbył się piknik integracyjny dzieci będących pod opieką ośrodka koordynacyjno – rehabilitacyjno – opiekuńczego z wychowankami SOSW w

Stawoborzu z filą w Świdwinie z grami i zabawami oraz hipoterapią. Dnia 15 grudnia 2018 roku, na sali terapeutycznej Poradni Psychologiczno-Pedagogicznej w Połczynie Zdroju odbyły się warsztaty dla dzieci i rodziców z Metody Ruchu Rozwijającego Weroniki Sherborne. Prowadzenie ćwiczeń tą metodą ma na celu stworzenie dziecku okazji do poznania własnego ciała, usprawnienia motoryki, poczucia własnej siły, sprawności i możliwości ruchowych. Dzięki temu dziecko zaczyna mieć zaufanie do siebie i zyskuje poczucie bezpieczeństwa. Podczas ćwiczeń uczestnik terapii poznaje przestrzeń, w której się znajduje, przestaje ona być dla niego groźna, czuje się bezpieczniej, staje się aktywny i przejawia większą inicjatywę. Warsztat skierowany był dla podopiecznych ośrodka. Poradnia Psychologiczno – Pedagogiczna w Połczynie Zdroju.

4.3. Współpraca z sąsiednimi jednostkami w zakresie uzgadniania spójnego kalendarza wydarzeń kulturalnych i sportowych.

Realizacja działań związanych z propagowaniem aktywności ruchowej i zdrowego stylu życia
Pedagog PPP należy do Miejsko-Gminnego Zespołu ds. Przeciwdziałania Przemocy w Połczynie Zdroju, do Gminnego Zespołu ds. Przeciwdziałania Przemocy w Świdwinie, pracuje w zespole oceny funkcjonowania dziecka w pieczy zastępczej przy Powiatowym Centrum Pomocy Rodzinie w Połczynie Zdroju. Poradnia jest inicjatorem cyklicznego konkursu pn. „Powiatowy Konkurs Profilaktyczny” skierowanego do młodzieży ostatnich klas szkoły podstawowej z terenu Powiatu Świdwińskiego. Konkurs odbywa się od 2016 roku, z każdym rokiem przybywa uczestników. Podjęto starania o otrzymanie patronatu Zachodniopomorskiego Kuratora Oświaty.

(m.in.: zrealizowane przedsięwzięcia w danym roku, stopień realizacji kierunku interwencji, skuteczność zastosowanych instrumentów realizacyjnych, ocena partnerów realizacyjnych, sukcesy realizacyjne, uzyskane efekty)

OPIS POWSTAŁYCH TRUDNOŚCI REALIZACYJNYCH (m.in.: problemy powstałe na etapie realizacji, opóźnienia i ich przyczyny, środki podjęte w celu przezwyciężenia trudności, rekomendacje dotyczące zmian w realizacji kierunku interwencji, możliwe usprawnienia)

Brak

OPIS ŹRÓDEŁ FINANSOWANIA (wielkość środków finansowych wydatkowanych na realizację kierunku interwencji w danym roku, w podziale na źródła finansowania)

ROK 2016

Ogółem Budżet jednostki realizującej PPP 495.629 (kwota w zł) 100% (% kwoty ogółem)

ROK 2017

Program „Za Życiem” 20.760 zł (kwota w zł) 4% (% kwoty ogółem)

„WWR” 20.743 zł (kwota w zł) 3,99% (% kwoty ogółem)

ogółem Budżet jednostki realizującej PPP 495.629 (kwota w zł) 100% (% kwoty ogółem)

ROK 2018

Ogółem Budżet jednostki realizującej PPP 549.012 zł (kwota w zł) 100% (% kwoty ogółem)

w tym WWR 18.590 zł (kwota w zł) 3,39 %

Program „Za Życiem” 31.200 zł (kwota w zł) 5,68 %

ROK 2019

Ogółem Budżet jednostki realizującej PPP 602.131 (kwota w zł) 100% (% kwoty ogółem)

w tym WWR 36.879 zł (kwota w zł) 6,12 %

Program „Za Życiem” 46.800 zł (kwota w zł) 7,77 %

KIERUNEK INTERWENCJI NR .Współorganizacja wydarzeń o charakterze kulturalnym, sportowym i rekreacyjnym wydarzenia cykliczne ,ponadlokalne

Cel strategiczny nr 8	Cel operacyjny	Jednostka realizująca:	Jednostka monitorująca ze strony Powiatu:
Zapewnienie dostępności i wysokiej jakości usług dla mieszkańców w sferze kulturalnej oraz sportowo-rekreacyjnej	4.3 Zwiększenie uczestnictwa mieszkańców w korzystaniu z usług kultury, sportu i rekreacji 4.4 Poprawa jakości i dostępności infrastruktury	Powiat świdwiński, gminy powiatu Świdwińskiego, organizacje pozarządowe i kluby sportowe	Wydział Spraw Społeczno - Oświatowych

	kulturalnej, sportowo-rekreacyjnej 4.5 Ochrona dziedzictwa kulturowego		
OPIS STANU REALIZACJI KIERUNKU INTERWENCJI			
Realizacja zadań publicznych w zakresie: kultury, sztuki, ochrony dóbr kultury i dziedzictwa narodowego; wspierania i upowszechniania kultury fizycznej; turystyki i krajoznawstwa w ramach Programu współpracy Powiatu Świdwińskiego z organizacjami pozarządowymi:			
Rok 2016			
- imprezy kulturalne – 2; kwota przyznana organizacjom przez powiat – 5.000,00			
- imprezy sportowe – 18; kwota przyznana organizacjom przez powiat – 46.800,00			
- imprezy turystyczne – 2; kwota przyznana organizacjom przez powiat – 4.900,00			
Rok 2017			
- imprezy kulturalne – 1; kwota przyznana organizacjom przez powiat – 3.000,00			
- imprezy sportowe – 18; kwota przyznana organizacjom przez powiat – 36.000,00			
- imprezy turystyczne – 2; kwota przyznana organizacjom przez powiat – 5.000,00			
Rok 2018			
- imprezy kulturalne – 1; kwota przyznana organizacjom przez powiat – 2.000,00			
- imprezy sportowe – 17; kwota przyznana organizacjom przez powiat – 34.490,00			
- imprezy turystyczne – 4; kwota przyznana organizacjom przez powiat – 8.000,00			
Ww. przedsięwzięcia realizowane są w oparciu o zawarte umowy z realizatorami i współrealizatorami zadań, zgodnie z którymi organizacje przedkładają powiatowi merytoryczne i finansowe sprawozdania. Zwraca uwagę ukształtowany poziom ilości inicjatyw w poszczególnych latach, ale również poziom ich różnorodności – proporcjonalnie do charakteru i liczby aktywnych klubów i stowarzyszeń sportowych działających w powiecie. Obserwuje się wzrastający stopień zainteresowania tą formą inicjatyw. Wg danych 2018 r., w imprezach organizowanych przez organizacje w ww. sferach działań publicznych uczestniczyło prawie 4,5 tys. bezpośrednich odbiorców, przy czym największym zainteresowaniem cieszyły się imprezy rekreacyjno-sportowe – 3.583 odbiorców. Tego rodzaju forma zaspakajania potrzeb lokalnej społeczności daje podstawę do dobrych rokowań na następne lata.			
OPIS POWSTAŁYCH TRUDNOŚCI REALIZACYJNYCH			
Wciąż występują trudności z przygotowaniem ofert, zwłaszcza planowaniem finansowego ich zabezpieczenia, jak też późniejszym rozliczaniem. Dobrym prognostykiem jest uczestnictwo przedstawicieli organizacji pozarządowych w szkoleniach, jak również uproszczenie procedur dokumentacyjnych.			
OPIS ŹRÓDEŁ FINANSOWANIA			
	<u>Rok 2016</u>	<u>Rok 2017</u>	<u>Rok 2018</u>
Budżet Powiatu - Dział 926	105.800,00	107.380,00	107.700,00
DOKUMENTY ZWIĄZANE			
Uchwała budżetowa Rady Powiatu Świdwińskiego: Nr XIV/55/15 z dn. 16.12.2015 r., Nr XXVI/97/16 z dn. 22.12.2016 r., Nr XXXVII/149/17 z dn. 21.12.2017 r.			
Uchwała Zarządu Powiatu Świdwińskiego: Nr 40/86/16 z dn.29 01.2016 r., Nr 75/167/17 z dn.7 lutego 2017 r., Nr 111/243/18 z dn. 23.01.2018 r.			

KIERUNEK INTERWENCJI Stworzenie oferty zajęć wspólnego spędzania czasu przez dzieci oraz rodziców, budowanie oferty międzypokoleniowej			
Cel strategiczny 8 Zapewnienie dostępności i wysokiej jakości usług dla mieszkańców w sferze kulturalnej oraz sportowo-rekreacyjnej	Cel operacyjny 4.3.Zwiększenie uczestnictwa mieszkańców w korzystaniu z usług kultury, sportu i rekreacji 4.4.Poprawa jakości i dostępności	Jednostka Realizująca: Instytucje kultury, sportu i rekreacji, ngo	Jednostka monitorująca ze strony Powiatu: Wydział Promocji

	infrastruktury, kulturalnej, sportowo- rekreacyjnej		
<p>OPIS STANU REALIZACJI KIERUNKU INTERWENCJI</p> <p>rok 2016</p> <p>„RAZEM MOŻEMY WIĘCEJ” – Stowarzyszenie „Carpe diem”. Całodniowe warsztaty dla dzieci niepełnosprawnych i ich rodzin: neurologopeda, nauka poprzez zabawę prawidłowych technik oddechowych, różnicowania słuchowego, ćwiczeń dykcji i poprawnej wymowy, terapeuta integracji sensorycznej - rodzice stymulowali rozwój dziecka poprzez zabawę.</p> <p>„AKTYWNI SENIORZY” - Stowarzyszenie Emerytów Optymiści w Sławoborzu. W domu kultury w Sławoborzu odbył się bal seniora dla 60 osób (emeryci, renciści, osoby starsze, samotne, korzystające z pomocy GOPS) z Powiatu Świdwińskiego oraz powiatów sąsiadujących.</p> <p>„WIEDZA I SPORT JAKO FORMA REHABILITACJI DLA NIEPEŁNOSPRAWNYCH” – Świdwińskie Stowarzyszenie AMAZONKA. Zajęcia na basenie.</p> <p>„UCZĘ SIĘ PIERWSZEJ POMOCY” – Stowarzyszenie Inicjatyw Społeczno – Gospodarczych w Świdwinie. Odbyły się kursy zasad udzielania pierwszej pomocy w szkołach w Lekowie, Połczynie-Zdroju, Brzeźnie, Świdwinie, Rąbinie, Sławoborzu. Uczniowie mogli zapoznać się z wytycznymi i zasadami udzielania pierwszej pomocy, skorzystać z zajęć praktycznych pod okiem ratownika medycznego.</p> <p>„WARSZTATY EDUKACYJNO – SPORTOWE DLA OSÓB NIEWIDOMYCH I SŁABOWIDZĄCYCH Z POWIATU ŚWIDWIŃSKIEGO – Polski Związek Niewidomych Okręg Zachodniopomorski.</p> <p>„PORA NA SENIORA 2” – Stowarzyszenie Dobrych Inicjatyw AKORD w Świdwinie. Projektem zostało objętych 35 osób starszych w wieku 50 plus oraz 5 opiekunów. Celem projektu było przeciwdziałanie marginalizacji społecznej starszych mieszkańców Powiatu Świdwińskiego poprzez stworzenie dla nich oferty zajęciowej, umożliwiającej aktywizację społeczną i rozwój zainteresowań.</p> <p>„NORDIK WALKING – WŁÓCZYKIJE 2016” – Lokalna Grupa Działania – „Powiatu Świdwińskiego” wspólnie ze Starostwem Powiatowym w Świdwinie zorganizowała rekreacyjny marsz.</p> <p>SPOTKANIE Z WYKŁADEM NA TEMAT „ĆWICZENIA SPORTOWE JAKO FORMA PROFILAKTYKI NIETRZYMANIA MOCZU” – Świdwińskie Stowarzyszenie „Amazonka” – wykład na temat metod terapii wspomagającej leczenie nietrzymania moczu. Udział wzięło 26 osób.</p> <p>„POGOTOWIE PIERWSZEJ POMOCY – ORGANIZACJA WARSZTATÓW Z ZAKRESU PIERWSZEJ POMOCY DLA MIESZKAŃCÓW POWIATU ŚWIDWIŃSKIEGO” - Towarzystwo Inicjatyw Pozytywnych TIPS w Lekowie. – Celem projektu było wyposażenie uczestników w praktyczne umiejętności, umożliwiające udzielenie pierwszej pomocy w sytuacji zagrożenia zdrowia i życia, podniesienie wiedzy uczestników na temat prawidłowych procedur zachowania w sytuacji zagrożenia oraz promowanie ratownictwa medycznego i pierwszej pomocy przedmedycznej. Udział wzięło 40 uczniów, 15 nauczycieli, 10 seniorów.</p> <p>„MIESZKAMY OBOK WAS” – Stowarzyszenie na rzecz rozwoju sołectw Niemierzyno i Kłodzino „Z tradycją w przyszłość”. Integracyjny wyjazd dla 40 osobowej grupy seniorów, mieszkańców Gminy Rąbino.</p> <p>„BEZPIECZNY SENIOR – AKCJA KOPERTA ŻYCIA” – Stowarzyszenie Dobrych Inicjatyw „AKORD” funkcjonujące przy Gminnym Ośrodku Pomocy Społecznej w Świdwinie. 38 osób wzięło udział w spotkaniu z terapeuta rodzinnym, socjologiem i policjantem. 512 osobom rozdano koperty życia. Akcja skierowana była do seniorów oraz osób przewlekle chorych i samotnych.</p> <p>„STAROŚĆ NIE MUSI BYĆ SMUTNA” - Polski Związek Emerytów Rencistów i Inwalidów w Połczynie- Zdroju. Stowarzyszenie zorganizowało dla emerytów, rencistów, osób o niskich dochodach cykl wyjazdów na basen w Świdwinie dla 20 osób gdzie ćwiczą razem z rehabilitantką oraz wyjazd do filharmonii koszalińskiej dla 20 osób. Zadanie miało na celu poprawienie sprawności fizycznej osób starszych, nawiązanie wspólnych kontaktów, integracji osób starszych, kontakt z kulturą, przeciwdziałanie dyskryminacji.</p> <p>„ŚRODOWISKOWE CZYNNIKI CHOROÓB CYWILIZACYJNYCH” – Stowarzyszenie Ekoland. Zorganizowano wykład farmaceuty mgr Janusza Nawolskiego na temat „Środowiskowe czynniki chorób cywilizacyjnych”. W spotkaniu wzięło udział 80 osób mieszkańców Powiatu Świdwińskiego. Celem zadania było podniesienie wzrostu świadomości i zasobu wiedzy dzięki której mieszkańcy powiatu będą mogli zapobiegać chorobom cywilizacyjnym np. cukrzyca, chorobom układu krążenia itp.</p> <p>Połczyńskie Szkolne Towarzystwo Sportowe – „Organizacja powiatowych zawodów sportowych dla</p>			

uczniów ze szkół podstawowych, gimnazjów i szkół ponadgimnazjalnych zgodnych z kalendarzem Wojewódzkiego Szkolnego Związku Sportowego w Szczecinie”.

Ludowy Uczniowski Klub Sportowy „Caissa” w Połczynie-Zdroju „Organizacja Szachowych Mistrzostw Szkół Podstawowych, Gimnazjalnych i Ponadgimn. Powiatu Świdwińskiego -1.200 zł.

Klub Biegacza Sprint Świdwin - Organizacja imprez sportowych, sportowo – rekreacyjnych skierowanych do mieszkańców Powiatu Świdwińskiego.

Uczniowski Klub Sportowy „TECHNIK” w Świdwinie – „I Puchar Polski Kadetów w zapasach w stylu wolnym, eliminacja do finałów Ogólnopolskiej Olimpiady Młodzieży”.

Klub Sportowy „Pogoń” w Połczynie-Zdroju – „Organizacja powiatowych turniejów piłki nożnej drużyn młodzieżowych”.

Świdwińskie Stowarzyszenie Lotnictwa Rekreacyjnego – „Imprezy sportowo – paralotniowo – modelarskie dla mieszkańców Powiatu Świdwińskiego pn. „Małe lotnictwo – promocja Powiatu Świdwińskiego”.

Klub Sportów Siłowych „Świt” w Świdwinie – „XX Ogólnopolskie Mistrzostwa Świdwina w wyciskaniu sztangi”.

Stowarzyszenie Emerytów, Rencistów i Niepełnosprawnych „Słoneczna Jesień” – „Nasza Mała Ojczyzna”.

Międzyszkolny Klub Sportowy „Mieszko” w Połczynie-Zdroju – „Kulturalnie i sportowo w MKS Mieszko podczas turniejów piłki siatkowej w Powiecie Świdwińskim”.

PZW Okręg Koszalin Koło Nr 68 „Wodnik – Miasto” - Organizacja zawodów wędkarskich i imprez sportowo – rekreacyjnych skierowanych do mieszkańców Świdwina”.

Uczniowski Klub Sportowy „Rega” przy Zespole Szkół w Bierzwnicy – „Ogólnopolski Turniej Piłki Ręcznej Dziewcząt Szkół Gimnazjalnych”, „Wojewódzki Mikołajkowy Turniej Piłki Ręcznej Dziewcząt – Szczypiorniak z Mikołajem”.

Ludowy Uczniowski Klub Sportowy „Caissa” w Połczynie – Zdroju – „Organizacja Otwartych Szachowych Mistrzostw Powiatu Świdwińskiego Juniorów i Seniorów” „Organizacja Otwartych Szachowych Mistrzostw Szkół Powiatu Świdwińskiego”.

Klub Karate „KORYUKAN” w Świdwinie – Organizacja XV Mikołajkowego Turniej Sztuk Walki Karate – Sumo - Kodachi.

Uczniowski Klub Sportowy przy Zespole Szkół Publicznych w Sławoborzu „Akcja Polska Biega”

Uczniowski Klub Sportowy „AVATAR” w Lekowie – „Organizacja turniejów piłki ręcznej dziewcząt szkół gimnazjalnych, rocznik 2000 i młodsze”.

Stowarzyszenie KS „Relaks” Świdwin – V Ogólnopolski Turniej Piłki Ręcznej Kobiet i Mężczyzn w Świdwinie.

Polskie Towarzystwo Turystyczno-Krajoznawcze Zarząd Oddziału w Świdwinie – „Upowszechnianie turystyki wśród dzieci, młodzieży i dorosłych, organizowanie rajdów, wycieczek, imprez plenerowych promujących lub pozwalających przybliżyć walory turystyczne, krajobrazowe i przyrodnicze Powiatu”.

Salezjańskie Stowarzyszenie Wychowania Młodzieży oddział Rzepczyno – „Salezjańskie Dni Wdzięczności”.

Stowarzyszenie Społeczno-Kulturalne „Carpe Diem” w Świdwinie – „MAK” Młodzieżowy Animator Kultury.

Ognisko Towarzystwa Krzewienia Kultury Fizycznej „Błyskawica” w Łobzie – „Maraton Rowerowy 3 Powiatów-Puchar Polski w Szosowych Maratonach Rowerowych 2016”.

W Starostwie Powiatowym w Świdwinie wg stanu od 1 grudnia ubiegłego roku do 30 listopada 2016 r. na realizację zadań wydatkowano: **71. 929,00 zł.**

rok 2017

Uczniowski Klub Sportowy „REGA” w Bierzwnicy – „Wojewódzki Mikołajkowy Turniej Piłki Ręcznej Dziewcząt – Szczypiorniak z Mikołajem” udział dwunastu zespołów piłki ręcznej dziewcząt w wieku od 10-16 lat.

Połczyńskie Towarzystwo Tenisowe i Sportowe „MECZ” Połczyn-Zdrój – „Popularyzacja tenisa ziemnego w Powiecie Świdwińskim” organizacja turniejów tenisowych dla dorosłych i młodzieży.

Stowarzyszenie KS „Relaks” Świdwin - VI Ogólnopolski Turniej Piłki Ręcznej Kobiet i Mężczyzn w Świdwinie. Turniej odbył się w dniu 10.06.2017 r. wzięło w nim udział 10 zespołów z różnych regionów Polski w sumie 120 zawodników.

Stowarzyszenie a rzecz rozwoju Sołectw Niemierzyno i Kłodzino - „Z tradycją w przyszłość” – „Wycieczki kształcą” – 40 seniorów zamieszkałych w gminie Rąbino zwiedziło Kołobrzeg oraz odbyło rejs statkiem po Bałtyku.

Stowarzyszenie Społeczno-Kulturalne „Carpe diem” – „Z mamą, tatą, siostrą, bratem zmierzam się z całym światem” – 3.000,00 zł. W ramach zadania przeprowadzono warsztaty dla 10 rodzin z dziećmi do lat 3. Były to zabawy integracyjne, warsztaty plastyczne z elementami sensoryki, warsztaty umuzykalniające, teatralne, wspólne czytanie i klub dyskusyjny dla rodziców. Wystawa prac dziecięcych zaprezentowane zostały w formie galerii w siedzibie Starostwa Powiatowego w Świdwinie.

Klub Karate „KORYUKAN” w Świdwinie – XVI Mikołajkowy Turniej Sztuk Walki Karate Sumo Kodachi. Turniej sztuk walki skierowany jest do dzieci i młodzieży w wieku szkolnym uprawiających sztuki walki w klubach i sekcjach na terenie województw: zachodniopomorskiego i wielkopolskiego.

Klub Sportów Siłowych „ŚWIT” w Świdwinie – „XXI Ogólnopolskie Mistrzostwa Świdwina w Wyciskaniu Sztangi i Mistrzostwa Polski Północno-Zachodniej w Wyciskaniu Wielokrotnym CC”. W dniu 18.06.2017 r. odbyły się mistrzostwa, w których wzięło udział 45 zawodników.

Salezjańskie Stowarzyszenie Wychowania Młodzieży oddział Rzepczyno – „Organizacja imprez sportowych, sportowo-rekreacyjnych skierowanych do mieszkańców Powiatu Świdwińskiego”. W zawodach sportowych wzięło udział 62 uczestników.

Klub Sportowy „Pogoń” w Połczynie – Zdroju – „Organizacja powiatowych turniejów piłki nożnej drużyn młodzieżowych”.

Ludowy Klub Sportowy „REDŁOVIA” w Redle – „Organizacja zawodów sportowych dla uczniów szkół podstawowych Powiatu Świdwińskiego”.

Uczniowski Klub Sportowy „AVATAR” w Lekowie – Organizacja Turniejów Piłki Ręcznej Dziewcząt Szkół Gimnazjalnych – „Cztery pory roku 2017”

Polskie Towarzystwo Turystyczno-Krajoznawcze – Zarząd Oddziału w Świdwinie – „Upowszechnianie turystyki wśród dzieci, młodzieży i dorosłych, organizowanie rajdów i imprez plenerowych promujących lub pozwalających przybliżyć walory turystyczne, krajoznawcze i przyrodnicze powiatu”.

KSPN „Spójnia” Świdwin – „Organizacja imprez sportowych, sportowo rekreacyjnych skierowanych do mieszkańców Powiatu Świdwińskiego”. W ramach zadania zrealizowano tzw. Weekend z piłką dla 4 drużyn w wieku Juniorskim z klubów z terenu województwa zachodniopomorskiego. W imprezie brało udział 60 uczestników.

Stowarzyszenie Lokalnej Salezjańskiej Organizacji Sportowej RP im. Św. Jana Bosko w Połczynie-Zdroju – „Organizacja imprez sportowych, sportowo - rekreacyjnych skierowanych do mieszkańców Powiatu Świdwińskiego”.

Miejski Szkolny Związek Sportowy w Świdwinie – „Organizacja powiatowych zawodów sportowych dla uczniów ze szkół podstawowych, gimnazjów i szkół ponadgimnazjalnych zgodnie z kalendarzem Wojewódzkiego Szkolnego Związku Sportowego w Szczecinie”.

Połączyńskie Szkolne Towarzystwo Sportowe - „Organizacja powiatowych zawodów sportowych dla uczniów ze szkół podstawowych, gimnazjów i szkół ponadgimnazjalnych zgodnie z kalendarzem Wojewódzkiego Szkolnego Związku Sportowego w Szczecinie”.

Międzyszkolny Klub Sportowy „MIESZKO” w Połczynie-Zdroju – Kulturalnie i sportowo w MKS MIESZKO podczas turniejów piłki siatkowej w Powiecie Świdwińskim”.

Ludowy Uczniowski Klub Sportowy „Caissa” w Połczynie – Zdroju – „Organizacja Szachowych Mistrzostw Szkół Podstawowych, Gimnazjalnych i Ponadgimnazjalnych Powiatu Świdwińskiego.

Ludowy Uczniowski Klub Sportowy „Caissa” w Połczynie – Zdroju – „Organizacja Otwartych Szachowych Mistrzostw Powiatu Świdwińskiego Juniorów i Seniorów” „Organizacja Otwartych Szachowych Mistrzostw Szkół Powiatu Świdwińskiego”.

Polski Związek Wędkarski – Okręg Koszalin – Koło nr 68 „Wodnik – Miasto” w Świdwinie – „Organizacja zawodów wędkarskich i imprez sportowo - rekreacyjnych skierowanych do mieszkańców Świdwina” z udziałem 42 zawodników, w tym 4 juniorów.

Lokalna Grupa Działania – „Powiatu Świdwińskiego” – „II Powiatowy Jarmark tradycyjnie Zdrowej Żywności i Rękodzieła Ludowego”.

Klub Biegacza "Sprint" Świdwin - organizacja imprez sportowych, sportowo-rekreacyjnych skierowanych do mieszkańców Powiatu Świdwińskiego - Bieg dla dzieci „Od przedszkolaka do maratończyka”, „III Bieg Przetajowy wokół jeziora Bukowiec”.

BEZ-owy Piknik” – 02.09.2017r. w miejscowości Bystrzno, Przystań Domina. Organizator Fundacja BEZ Bezpieczeństwo, Edukacja, Zdrowie im. Bł. Ks. J. Popiełuszki w Świdwinie. Piknik rodzinny: rękodzieło,

drukowanie 3D, doświadczenia fizyczne i chemiczne, bańki mydlane. Stanowisko ze zdrową ekologiczną żywnością. Wykład fizjoterapeuty, neurologopedy i psychologa. Piknik gościł ok. 110 osób, w tym 50 dzieci oraz 25 osób niepełnosprawnych oraz 28 wolontariuszy.

„WESOŁE JEST ŻYCIE SENIORA” – Polski Związek Emerytów, Rencistów i Inwalidów - Rejon w Połczynie-Zdroju. Zorganizowano 10 wyjazdów do Parku Wodnego Relax w Świdwinie i 2 wyjazdy do Bałtyckiego Teatru Dramatycznego w Koszalinie. W całym programie udział wzięło 60 osób.

„Moja aktywność edukacyjno-sportowa – pierwszy krok, aby odnaleźć siebie na nowo” – Stowarzyszenie Dobrych Inicjatyw „Akord” funkcjonujące przy GOPS w Świdwinie. Projekt realizowany na rzecz dorosłych osób niepełnosprawnych. Głównym celem projektu była aktywizacja społeczna, psychiczna oraz fizyczna osób niepełnosprawnych z terenu Powiatu Świdwińskiego, ze szczególnym uwzględnieniem Gm. Świdwin.

„Daj szansę zdrowiu” – Świdwińskie Stowarzyszenie „Amazonka”. Projekt skierowany do osób niepełnosprawnych, w szczególności do kobiet po mastektomii odczuwających skutki przebytego leczenia. W ramach zadania zorganizowano Marsz Nordic – Walking dla ok. 45 osób oraz spotkanie z lekarzem onkologiem, specjalistą chirurgii plastycznej i rekonstrukcyjnej.

„Postaw na zdrowie – Senior 65 +” - Stowarzyszenie Dobrych Inicjatyw „Akord” funkcjonujące przy GOPS w Świdwinie. Głównym celem projektu było kształtowanie aktywnych postaw życiowych oraz propagowanie zdrowego stylu życia mieszkańców z terenu Powiatu Świdwińskiego, W ramach zadania promocja zdrowego stylu życia- spotkanie z dietetykiem, sport dla wszystkich w edukacji zdrowotnej seniorów.

„W świecie zmysłów” – Stowarzyszenie Społeczno-Kulturalne „Carpe diem”. Celem projektu było poszerzenie oferty kulturalno-edukacyjnej dla osób niepełnosprawnych terenu Powiatu Świdwińskiego, rozbudzenie potrzeb kulturalno-edukacyjnych, integracja i aktywizacja środowiska rodzin osób niepełnosprawnych, podniesienie samooceny, propagowanie aktywnych form spędzania czasu wolnego. Organizacja całodniowych warsztatów dla osób niepełnosprawnych i ich rodzin/opiekunów.

„Kształtowanie aktywnych postaw życiowych i propagowanie zdrowego stylu życia ludzi starszych” - Stowarzyszenie Emerytów, Rencistów i Niepełnosprawnych „Słoneczna Jesień” w Świdwinie. Celem zadania była aktywizacja intelektualna, psychiczna i fizyczna osób starszych poprzez udział w zajęciach na basenie.

W Starostwie Powiatowym w Świdwinie wg stanu od 1 grudnia ubiegłego roku do 30 listopada 2017 na realizację zadań wydatkowano: **67. 240,57 zł**

rok 2018

„Zajęcia w siodle” – Fundacja BEZ Bezpieczeństwo, Edukacja, Zdrowie im. Bł. Ks. Jerzego Popiełuszki z siedzibą w Świdwinie.

„Przymierze dla zdrowia – dzieci, rodzice i szkoła” – Stowarzyszenie Dobrych Inicjatyw AKORD w Świdwinie.

„Sport źródłem sprawności osób niepełnosprawnych” – Świdwińskie Stowarzyszenie „Amazonka” z siedzibą w Świdwinie.

„Zdrowy Senior” – Stowarzyszenie Emerytów, Rencistów i Niepełnosprawnych „Słoneczna Jesień” w Świdwinie.

„A może morze?” – Stowarzyszenie na rzecz rozwoju sołectw Niemierzyno i Kłodzino „Z tradycją w przyszłość”.

„Bazar różnorodności” – organizator Stowarzyszenie Społeczno-Kulturalne CARPE DIEM w Świdwinie.

VI Memoriał im. Zbigniewa Rausa w Halowej Piłce Nożnej. W Memoriale wystąpiło 12 zespołów (106 zawodników). Wśród nich czołowe zespoły uczestniczące w rozgrywkach I i II ligi Pomorskiej Ligi Oldbojów.

II Ogólnopolskie Towarzyskie Zawody Spławikowe dla dzieci niepełnosprawnych – Okręg PZW, udział 25 zawodników

XVIII Memoriał im. Stefana Moskałowicza – Fundacja Rozwoju Sportu i Kultury udział blisko 200 zawodników.

„Pierwsze kroki w modelarstwo” – Świdwińskie Stowarzyszenie Lotnictwa Rekreacyjnego w Świdwinie.

„Organizacja zawodów wędkarskich i imprez sportowo-rekreacyjnych skierowanych do mieszkańców Świdwina” – organizator Polski Związek Wędkarski „WODNIK” – MIASTO w Świdwinie.

XVII Mikołajkowy Turniej Karate – organizator Klub Karate KORYUKAN

Organizacja powiatowych turniejów piłki nożnej drużyn młodzieżowych-Klub Sportowy POGOŃ Połczyn-Zdr

Wojewódzki Mikołajkowy Turniej Piłki Ręcznej Dziewcząt „Szczypiorniak z Mikołajem” – Uczniowski Klub Sportowy REGA przy Zespole Szkół w Bierzwnicy.

VII Ogólnopolski Turniej Piłki Ręcznej Kobiet i Mężczyzn – Stowarzyszenie RELAX Świdwin.

Kulturalnie i Sportowo w MKS MIESZKO podczas turniejów piłki siatkowej w Powiecie Świdwińskim – Międzyszkolny Klub Sportowy MIESZKO Połczyn-Zdrój.

Cztery Pory Roku 2018 organizacja turniejów piłki ręcznej dziewcząt i chłopców szkół podstawowych i klas II-III gimnazjum – organizator Połczyńskie Szkolne Stowarzyszenie Sportowe Połczyn-Zdrój.

Organizacja Powiatowych Zawodów Sportowych dla uczniów szkół podstawowych, gimnazjów i szkół ponadgimnazjalnych zgodnych z kalendarzem Wojewódzkiego Szkolnego Związku Sportowego w Szczecinie – organizator Połczyńskie Szkolne Stowarzyszenie Sportowe Połczyn-Zdrój.

XXII Mistrzostwa Świdwina w wyciskaniu sztangi oraz II Mistrzostwa Polski Północno-Zachodniej w wyciskaniu wielokrotnym CC – Klub Sportów Siłowych ŚWIT w Świdwinie.

Organizacja Szachowych Mistrzostw Szkół Podstawowych, Gimnazjalnych i Ponadgimnazjalnych Powiatu Świdwińskiego – organizator Ludowy Uczniowski Klub Sportowy CAISSA Połczyn-Zdrój.

Organizacja Otwartych Szachowych Mistrzostw Powiatu Świdwińskiego Juniorów i Seniorów i Organizacja Otwartych Szachowych Mistrzostw Szkół Powiatu Świdwińskiego – organizator Ludowy Uczniowski Klub Sportowy CAISSA Połczyn-Zdrój.

Organizacja Powiatowych Zawodów Sportowych dla uczniów ze szkół podstawowych i ponadgimnazjalnych zgodnych z kalendarzem Wojewódzkiego Szkolnego Związku Sportowego w Szczecinie – Miejski Szkolny Związek Sportowy w Świdwinie.

Popularyzacja tenisa ziemnego w powiecie Świdwińskim – organizator Połczyńskie Towarzystwo Tenisowe i Sportowe MECZ Połczyn-Zdrój.

Organizacja imprez sportowych, sportowo-rekreacyjnych skierowanych do mieszkańców Powiatu Świdwińskiego – organizator Klub Biegacza SPRINT Świdwin.

Organizacja zawodów sportowych dla uczniów szkół podstawowych Powiatu Świdwińskiego – Klub Sportowy REDŁOVIA Redło.

Organizacja imprez sportowych, sportowo-rekreacyjnych skierowanych do mieszkańców Powiatu Świdwińskiego – Klub Sportowy SPÓJNIA Świdwin.

Internet zabija nasze dzieci – organizator Stowarzyszenie na rzecz rozwoju sołectw Niemierzyno i Kłodzino „Z tradycją na przyszłość”

Poznajmy naszą okolicę – Stowarzyszenie Emerytów, Rencistów i Niepełnosprawnych SŁONECZNA JESIEŃ.

Upowszechnianie turystyki wśród dzieci, młodzieży i dorosłych, organizowanie rajdów, imprez plenerowych – Polskie Towarzystwo Turystyczno-Krajoznawcze Zarząd Oddziału w Świdwinie.

I Spływ Kajakowy „Poznaj Regę” – organizator Stowarzyszenie Inicjatyw Społecznych w Świdwinie.

„Roztańczone miasto” – organizator Stowarzyszenie Społeczno-Kulturalne CARPE DIEM w Świdwinie.

W Starostwie Powiatowym w Świdwinie wg stanu od 1 grudnia ubiegłego roku do 30 listopada 2018 na realizację zadań wydatkowano: **71 309,20 zł.**

KIERUNEK INTERWENCJI Wykreowanie rozpoznawalnych produktów kulturalnych powiatu świdwińskiego

Cel strategiczny 8	Cel operacyjny	Jednostka Realizująca:	Jednostka monitorująca ze strony Powiatu:
Zapewnienie dostępności i wysokiej jakości usług dla mieszkańców w sferze kulturalnej oraz sportowo-rekreacyjnej	4.3.Zwiększenie uczestnictwa mieszkańców w korzystaniu z usług kultury, sportu i rekreacji 4.4.Poprawa jakości i dostępności infrastruktury, kulturalnej, sportowo-rekreacyjnej 4.5.Ochrona dziedzictwa kulturowego	Powiat świdwiński, Gminy powiatu świdwińskiego	Wydział Promocji

OPIS STANU REALIZACJI KIERUNKU INTERWENCJI rok 2016:

<p>XXIV Kaziuki Wileńskie Jarmark Kresowy i VII Ogólnopolski Zjazd Kazimierzy w Świdwinie XX Dni Kultury Kresowej w Świdwinie Piknik Kresowy Świdwin Jarmark Tradycyjnie Zdrowej Żywności i Rękodzieła Ludowego „Rusinowskie Lato z Folklorem” w Rusinowie XVII Powiatowy Konkurs Poezji i Piosenki Lwowskiej Świdwin Ogólnopolski Konkurs Recytatorski i Mały Konkurs Recytatorski Wojewódzkie Prezentacje Amatorskich Zespołów Teatralnych ŚOK w Świdwinie XVIII Konkurs „Tradycje Wileńskie w naszym regionie” ŚOK w Świdwinie Finał 47. Ogólnopolskiego Konkursu Poetyckiego im. J. Śpiewaka i A. Kamieńskiej ŚOK w Świdwinie XXXI Turniej Sztuki Recytatorskiej i poezji Śpiewanej im. „Skamandrytów” Centrum Kultury rok 2017: I Powiatowy Jarmark Tradycyjnie Zdrowej Żywności i Rękodzieła Ludowego XXV Kaziuki Wileńskie Jarmark Kresowy i VIII Ogólnopolski Zjazd Kazimierzy w Świdwinie XX Dni Kultury Kresowej w Świdwinie „Rusinowskie Lato z Folklorem” - Rusinowo Jarmark Tradycyjnie Zdrowej Żywności i Rękodzieła Ludowego w Rąbinie XVIII Powiatowy Konkurs Poezji i Piosenki Lwowskiej Świdwin Ogólnopolski Konkurs Recytatorski i Mały Konkurs Recytatorski Wojewódzkie Prezentacje Amatorskich Zespołów Teatralnych ŚOK w Świdwinie XIX Konkurs „Tradycje Wileńskie w naszym regionie” ŚOK w Świdwinie Finał 48. Ogólnopolskiego Konkursu Poetyckiego im. J. Śpiewaka i A. Kamieńskiej ŚOK w Świdwinie XXXII Turniej Sztuki Recytatorskiej i poezji Śpiewanej im. „Skamandrytów” Centrum Kultury rok 2018: II Powiatowy Jarmark Tradycyjnie Zdrowej Żywności i Rękodzieła Ludowego XXVI Kaziuki Wileńskie Jarmark Kresowy i IX Ogólnopolski Zjazd Kazimierzy w Świdwinie Rusinowskie lato z folklorem XIX Powiatowy Konkurs Poezji i Piosenki Lwowskiej Ogólnopolski Konkurs Recytatorski i Mały Konkurs Recytatorski Wojewódzkie Prezentacje Amatorskich Zespołów Teatralnych ŚOK w Świdwinie XX Konkurs „Tradycje Wileńskie w naszym regionie” ŚOK w Świdwinie XXII Dni Kultury Kresowej ŚOK w Świdwinie Powiatowy Konkurs Piosenki i Poezji Lwowskiej ŚOK w Świdwinie Finał 49. Ogólnopolskiego Konkursu Poetyckiego im. J. Śpiewaka i A. Kamieńskiej ŚOK w Świdwinie XXXIII Turniej Sztuki Recytatorskiej i poezji Śpiewanej im. „Skamandrytów” Centrum Kultury</p>
--

KIERUNEK INTERWENCJI Rekreacyjne zagospodarowanie akwenów wodnych			
Cel strategiczny 8 Zapewnienie dostępności i wysokiej jakości usług dla mieszkańców w sferze kulturalnej oraz sportowo-rekreacyjnej	Cel operacyjny 4.3. Zwiększenie uczestnictwa mieszkańców w korzystaniu z usług kultury, sportu i rekreacji 4.4. Poprawa jakości i dostępności infrastruktury, kulturalnej, sportowo-rekreacyjnej	Jednostka Realizująca: Instytucje kultury, rekreacji i sportu, kapitał prywatny	Jednostka monitorująca ze strony Powiatu: Wydział Promocji
OPIS STANU REALIZACJI KIERUNKU INTERWENCJI			
rok 2016:			
1) Dofinansowanie zarybienia narybkiem jeziora Bukowiec i Zalewu Sidłowo – 5 500,00			
2) Dofinansowanie na ochronę środowiska i gospodarkę wodną w pięciu gminach powiatu – 36 879,00			
rok 2017r:			
1) Dofinansowanie zarybienia narybkiem na wniosek Koła Łowieckiego „Liścian” w Sławoborzu – 3.000,00			
2) Dofinansowanie na ochronę środowiska i gospodarkę wodną w pięciu gminach powiatu – 34 879,00			
rok 2018r:			

- 1) Dofinansowanie zarybienia narybkiem akwenu Bukowiec - 3.000,00 Zł
- 2) Dofinansowanie na ochronę środowiska i gospodarkę wodną w pięciu gminach powiatu – 34 879,00
- 3) Utworzenie miejsc rekreacyjnych nad rzeką Regą poprzez budowę dwóch przystani kajakowych na terenie Powiatu Świdwińskiego – 68 000,00

OPIS POWSTAŁYCH TRUDNOŚCI REALIZACYJNYCH

Przy tworzeniu miejsc rekreacyjnych nad rzeką Rega nie udało się zlokalizować przystani w rejonie Zamku Świdwińskiego.

KIERUNEK INTERWENCJI Rozbudowa małej architektury turystycznej i urządzeń rekreacyjno-sportowych

Cel strategiczny 8 Zapewnienie dostępności i wysokiej jakości usług dla mieszkańców w sferze kulturalnej oraz sportowo-rekreacyjnej	Cel operacyjny 4.3. Zwiększenie uczestnictwa mieszkańców w korzystaniu z usług kultury, sportu i rekreacji 4.4. Poprawa jakości i dostępności infrastruktury, kulturalnej, sportowo-rekreacyjnej	Jednostka Realizująca: Powiat Świdwiński, Gminy powiatu świdwińskiego, Nadleśnictwa	Jednostka monitorująca ze strony Powiatu: Wydział Promocji
---	---	---	--

OPIS STANU REALIZACJI KIERUNKU INTERWENCJI**rok 2018:**

Budowa Otwartych Stref Aktywności (OSA) na terenie Modrzewca i Połczyzna-Zdroju – 80 104,00 zł

Utworzenie miejsc rekreacyjnych nad rzeką Regą poprzez budowę dwóch przystani kajakowych na terenie Powiatu Świdwińskiego – 68 000,00 zł

KIERUNEK INTERWENCJI Ekspozycja tożsamości regionalnej i wielokulturowej spuścizny historycznej powiatu świdwińskiego

Cel strategiczny 8 Zapewnienie dostępności i wysokiej jakości usług dla mieszkańców w sferze kulturalnej oraz sportowo-rekreacyjnej	Cel operacyjny 4.3. Zwiększenie uczestnictwa mieszkańców w korzystaniu z usług kultury, sportu i rekreacji 4.4. Poprawa jakości i dostępności infrastruktury, kulturalnej, sportowo-rekreacyjnej 4.5. Ochrona dziedzictwa kulturowego	Jednostka Realizująca: Powiat Świdwiński, gminy powiatu świdwińskiego,	Jednostka monitorująca ze strony Powiatu: Wydział Promocji
---	---	--	--

OPIS STANU REALIZACJI KIERUNKU INTERWENCJI**rok 2016:**

XXIV Kaziuki Wileńskie Jarmark Kresowy i VII Ogólnopolski Zjazd Kazimierzy w Świdwinie

XX Dni Kultury Kresowej w Świdwinie

Piknik Kresowy Świdwin

Jarmark Tradycyjnie Zdrowej Żywności i Rękodzieła Ludowego

„Rusinowskie Lato z Folklorem” w Rusinowie

XVII Powiatowy Konkurs Poezji i Piosenki Lwowskiej Świdwin

Ogólnopolski Konkurs Recytatorski i Mały Konkurs Recytatorski

Wojewódzkie Prezentacje Amatorskich Zespołów Teatralnych ŚOK w Świdwinie

XVIII Konkurs „Tradycje Wileńskie w naszym regionie” ŚOK w Świdwinie

Finale 47. Ogólnopolskiego Konkursu Poetyckiego im. J. Śpiewaka i A. Kamieńskiej ŚOK w Świdwinie
XXXI Turniej Sztuki Recytatorskiej i poezji Śpiewanej im. „Skamandrytów” Centrum Kultury

rok 2017:

I Powiatowy Jarmark Tradycyjnie Zdrowej Żywności i Rękodzieła Ludowego
XXV Kaziuki Wileńskie Jarmark Kresowy i VIII Ogólnopolski Zjazd Kazimierzy w Świdwinie
XX Dni Kultury Kresowej w Świdwinie

„Rusinowskie Lato z Folklorem” - Rusinowo

Jarmark Tradycyjnie Zdrowej Żywności i Rękodzieła Ludowego w Rąbinie

XVIII Powiatowy Konkurs Poezji i Piosenki Lwowskiej Świdwin

Ogólnopolski Konkurs Recytatorski i Mały Konkurs Recytatorski

Wojewódzkie Prezentacje Amatorskich Zespołów Teatralnych ŚOK w Świdwinie

XIX Konkurs „Tradycje Wileńskie w naszym regionie” ŚOK w Świdwinie

Finale 48. Ogólnopolskiego Konkursu Poetyckiego im. J. Śpiewaka i A. Kamieńskiej ŚOK w Świdwinie

XXXII Turniej Sztuki Recytatorskiej i poezji Śpiewanej im. „Skamandrytów” Centrum Kultury

rok 2018:

II Powiatowy Jarmark Tradycyjnie Zdrowej Żywności i Rękodzieła Ludowego

XXVI Kaziuki Wileńskie Jarmark Kresowy i IX Ogólnopolskie Zjazd Kazimierzy w Świdwinie

Rusinowskie lato z folklorem

XIX Powiatowy Konkurs Poezji i Piosenki Lwowskiej

Ogólnopolski Konkurs Recytatorski i Mały Konkurs Recytatorski

Wojewódzkie Prezentacje Amatorskich Zespołów Teatralnych ŚOK w Świdwinie

XX Konkurs „Tradycje Wileńskie w naszym regionie” ŚOK w Świdwinie

XXII Dni Kultury Kresowej ŚOK w Świdwinie

Powiatowy Konkurs Piosenki i Poezji Lwowskiej ŚOK w Świdwinie

Finale 49. Ogólnopolskiego Konkursu Poetyckiego im. J. Śpiewaka i A. Kamieńskiej ŚOK w Świdwinie

XXXIII Turniej Sztuki Recytatorskiej i poezji Śpiewanej im. „Skamandrytów” Centrum Kultury

Festiwal KULTURY Polskiej w Truskawcu (na Ukrainie). Udział przedstawicieli powiatu świdwińskiego

OBSZAR STRATEGICZNY 5 Środowisko naturalne

Cel strategiczny 9:

Rozwój inwestycji proekologicznych

Cel strategiczny 10

Kształtowanie zachowań proekologicznych wśród mieszkańców

Cele operacyjne

W ramach 9 celu strategicznego:

- 5.1. Dbalność o stan środowiska naturalnego poprzez realizację przedsięwzięć proekologicznych
- 5.2. Rozbudowa infrastruktury technicznej poprawiającej konkurencyjność i niskoemisyjność lokalnej gospodarki (OZE)

W ramach 10 celu strategicznego:

- 5.3. Podniesienie poziomu świadomości ekologicznej społeczeństwa

KIERUNEK INTERWENCJI zinventaryzowanie i zlikwidowanie dzikich wysypisk śmieci oraz działania prewencyjne, doskonalenie systemu gospodarki odpadami na terenie powiatu i budowanie świadomości społecznej, przeciwdziałanie zanieczyszczeniom wód podziemnych.

Cel strategiczny nr 9

Rozwój inwestycji proekologicznych

Cel operacyjny nr 5.1.

5.1 Dbalność o stan środowiska naturalnego poprzez realizację przedsięwzięć proekologicznych

Jednostka realizująca:

Urząd Miejski w

Jednostka

monitorująca ze strony Powiatu:

	5.3 Podniesienie poziomu świadomości ekologicznej społeczeństwa	Połczyn-Zdroju, Straż Miejska	Wydział Ochrony Środowiska
OPIS STANU REALIZACJI KIERUNKU INTERWENCJI			
(m.in.: zrealizowane przedsięwzięcia w danym roku, stopień realizacji kierunku interwencji, skuteczność zastosowanych instrumentów realizacyjnych, ocena partnerów realizacyjnych, sukcesy realizacyjne, uzyskane efekty)			
<p>Mimo, że ustawa o utrzymaniu czystości i porządku w gminach spowodowała przebudowanie systemu gospodarki odpadami w gminach, to niestety zmiany te nie wyeliminowały całkowicie z krajobrazu Polski dzikich wysypisk odpadów. Na terenie Gminy Połczyn-Zdrój wstępnie zinwentaryzowano szereg potencjalnych lokalizacji dzikich wysypisk śmieci. Charakteryzują się one niewielkim nagromadzeniem odpadów. Dominują wysypiska punktowe, powstałe w miejscach dostępnych dla pojazdów mechanicznych i mało widocznych dla ludzi. Lokalizacje te są okresowo kontrolowane przez Straż Miejską, a ewentualne odpady uprzątnięte. W 2017 r. zostały uprzątnięte 2 dzikie wysypiska na terenie należącym do Gminy. Wszystkie one znajdowały się w mieście Połczyn-Zdrój. Koszt uprzątnięcia oraz zagospodarowania odpadów z wysypisk (o masie 31,460 Mg) wyniósł 17 352,00 zł brutto. Natomiast w 2018 r. służby gminne uprzątnęły 3 dzikie wysypiska śmieci (koszt również w granicach 20 tys. zł). Wystawiono także nakazy właścicielom nieruchomości, na których niezgodnie z prawem składowane i magazynowane są odpady. Ponadto w gminie występuje dzikie wysypisko obszarowe, na terenie należącym do osoby prywatnej, której zamieszkiwania nie można ustalić. Podjęto działania prewencyjne (m.in. montowanie fotopułapek) w celu zidentyfikowania sprawców wyrzucanych śmieci.</p>			
<p>NADRZĘDNYM CELEM POLITYKI W ZAKRESIE UDOSKONALENIA GOSPODARKI ODPADAMI JEST ZAPOBIEGANIE POWSTAWANIU ODPADÓW POPRZEC ROZWIĄZYWANIE PROBLEMU ODPADÓW „U ŹRÓDŁA”, A NASTĘPNIE ODZYSKIWANIE SUROWCÓW I PONOWNE WYKORZYSTANIE ODPADÓW ORAZ BEZPIECZNE DLA ŚRODOWISKA KOŃCOWE UNIESZKODLIWIANIE ODPADÓW NIETYKORZYSTANYCH. NA PEWNO NIEZBĘDNA JEST DALSZA ORGANIZACJA I DOSKONALENIE LOKALNYCH SYSTEMÓW GOSPODARKI ODPADAMI KOMUNALNYMI, KONTYNUACJA I INTENSYFIKACJA AKCJI SZKOLEŃ I PODNOSZENIA ŚWIADOMOŚCI SPOŁECZNEJ. W LATACH 2014-2018 ZORGANIZOWANO WIELE SPOTKAŃ Z MIESZKAŃCAMI (M.IN. PODCZAS PIKNIKU EKOLOGICZNEGO W MPGO SP. Z O.O. W WARDYNIU GÓRNYM, NA IMPREZACH MIEJSKICH I SOŁECKICH, AKCJE W SZKOŁACH I PRZEDSZKOLACH) MAJĄCYCH NA CELU KSZTAŁTOWANIE POSTAW PROEKOLOGICZNYCH, WZROST WIEDZY O ODNAWIALNYCH ŹRÓDŁACH ENERGII, EKOLOGII ITP. WYDANO TAKŻE 4 TYS. SZTUK ULOTEK „ABC SEGREGACJI ODPADÓW GMINA POŁCZYN-ZDRÓJ”, DZIĘKI KTÓRYM MIESZKAŃCY MOGLI NAUCZYĆ SIĘ PRAWIDŁOWEJ SEGREGACJI ODPADÓW (KOSZT ULOTEK 5 TYS. ZŁ). PONADTO W CELU PRZECIWDZIAŁANIA ZANIECZYSZCZENIOM WÓD PODZIEMNYCH PRZEPROWADZANE SĄ KONTROLE ZBIORNIKÓW BEZODPŁYWOWYCH I PRZYDOMOWYCH OCZYSZCZALNI. MIESZKAŃCOM GMINY ZAMIESZKUJĄCYM W MIEJSCACH, GDZIE POPROWADZENIE KANALIZACJI NIE JEST FINANSOWO UZASADNIONE POSTANOWIONO POMÓC POPRZEC UDZIELENIE DOTACJI CELOWEJ NA DOFINANSOWANIE BUDOWY PRZYDOMOWYCH OCZYSZCZALNI ŚCIEKÓW. Z TEJ POMOCY SKORZYSTAŁO PONAD 40 OSÓB. KOSZT UDZIELONYCH DOTACJI Z BUDŻETU GMINY WYNIÓSŁ OK. 165 TYS. ZŁ I CIĄGLE WZRSTA (W REALIZACJI).</p>			
OPIS POWSTAŁYCH TRUDNOŚCI REALIZACYJNYCH (m.in.: problemy powstałe na etapie realizacji, opóźnienia i ich przyczyny, środki podjęte w celu przezwyciężenia trudności, rekomendacje dotyczące zmian w realizacji kierunku interwencji, możliwe usprawnienia)			
<p>Dużym problemem jest powstawanie w miejscu posprzątania dzikich wysypisk kolejnych, nowych. Wiąże się to z dodatkowymi wydatkami oraz zaburza harmonogram prac zaplanowanych przez Referat Gospodarki Komunalnej Urzędu Miejskiego w Połczyn-Zdroju. Z uwagi na ograniczone środki finansowe oraz zasoby pracowników uprzątnięcie dzikich wysypisk może odbywać się z opóźnieniem. Mimo, że Gmina Połczyn-Zdrój stara się w miarę możliwości budżetowych likwidować nielegalne składowiska odpadów, nie zawsze udaje się zmniejszać ich powierzchnię (głównie dlatego, że powstają nowe, często w tych samych miejscach). Zaletą usunięcia nielegalnych wysypisk odpadów jest możliwość segregacji odpadów i powtórnego ich wykorzystania. Trudności w zidentyfikowaniu sprawców podrzucanych śmieci często skutkują tym, że to właściciel nieruchomości zobligowany zostaje jako posiadacz odpadów do ich uprzątnięcia. Z uwagi na to, że większość zaśmieconych działek należy do Gminy skutkuje to dla niej niezaplanowanymi wydatkami.</p>			
OPIS ŹRÓDEŁ FINANSOWANIA			

(wielkość środków finansowych wydatkowanych na realizację kierunku interwencji w danym roku, w podziale na źródła finansowania)

Budżet jednostki realizującej (kwota w zł) **ok. 200 tys. zł** **(% kwoty ogółem)**

KIERUNEK INTERWENCJI Doskonalenie systemu gospodarki odpadami na terenie gminy i budowanie świadomości społecznej

<p>Cel strategiczny nr 9 Rozwój inwestycji proekologicznych</p> <p>Cel strategiczny nr 10 Kształtowanie zachowań proekologicznych wśród mieszkańców</p>	<p>Cel operacyjny nr 5.1 Dbałość o stan środowiska naturalnego poprzez realizację przedsięwzięć proekologicznych</p> <p>Cel operacyjny nr 5.3 Podniesienie poziomu świadomości ekologicznej społeczeństwa</p>	<p>Jednostka Realizująca: Gmina Brzeźno, gminy powiatu świdwińskiego, podmioty odpowiedzialne za gospodarkę odpadami</p>	<p>Jednostka monitorująca ze strony Powiatu: Komórka odpowiedzialna za sprawy ochrony środowiska</p>
---	---	---	---

OPIS STANU REALIZACJI KIERUNKU INTERWENCJI

5.1) 2017-2018 r.

* wymiana systemu oświetleniowego na energooszczędne LED w placówce oświatowej w Brzeźnie.

*Wykonano sieć kanalizacyjną i wodociągową w miejscowości Więctaw w gminie Brzeźno

5.3) Gmina Brzeźno na bieżąco prowadzi edukację w zakresie segregacji odpadów komunalnych oraz sposobu postępowania z nimi.

KIERUNEK INTERWENCJI Promocja postaw ekologicznych wśród różnych grup mieszkańców i turystów

<p>Cel strategiczny nr 10 Kształtowanie zachowań proekologicznych wśród mieszkańców</p>	<p>Cel operacyjny nr 5.3 Podniesienie świadomości ekologicznej społeczeństwa</p>	<p>Jednostka Realizująca: Gmina Brzeźno, szkoły, instytucje kultury, Powiat Świdwiński, gminy powiatu świdwińskiego</p>	<p>Jednostka monitorująca ze strony Powiatu: Komórka odpowiedzialna za sprawy ochrony środowiska</p>
--	---	--	---

OPIS STANU REALIZACJI KIERUNKU INTERWENCJI

Gmina Brzeźno promuje postawy ekologiczne poprzez

- podnoszenie poziomu świadomości ekologicznej dorosłej społeczności wsi
- kształtowanie prawidłowych wzorców zachowań w odniesieniu do środowiska
- edukację na temat ochrony środowiska w szkołach na terenie gminy
- zapewnienie społeczeństwu niezbędnych informacji nt. stanu środowiska i działań na rzecz jego ochrony

Organizując m.in. angażowanie społeczeństwa w sprzątanie naszych terenów, warsztaty edukacyjne itp.

- działania prewencyjne w zakresie sposobu postępowania z odpadami dzięki czemu na terenie nie ma dzikich wysypisk.

OPIS POWSTAŁYCH TRUDNOŚCI REALIZACYJNYCH

Brak trudności realizacyjnych

KIERUNEK INTERWENCJI Modernizacja energetyczna obiektów użyteczności publicznej, w tym modernizacja źródeł ciepła.			
Cel strategiczny nr 9 Rozwój inwestycji proekologicznych	Cel operacyjny nr 5.2. Rozbudowa infrastruktury technicznej poprawiającej konkurencyjność i niskoemisyjność lokalnej gospodarki (OZE)	Jednostka Realizująca: Gmina Połczyn- Zdrój Starostwo Powiatowe	Jednostka monitorująca ze strony Powiatu: Wydział Ochrony Środowiska
OPIS STANU REALIZACJI KIERUNKU INTERWENCJI			
Wspieranie działań zmierzających do wykorzystania OZE:			
rok 2016:			
„Rozbudowa instalacji kolektorów słonecznych płaskich w Domu Wczasów Dziecięcych w Połczynie- Zdroju, o pow. 28 m2 (11 szt. kolektorów)”. Projekt realizowany w 2016 roku w ramach dotacji z Funduszy Szwajcarskich. Projekt partnerski ze Związkiem Miast i Gmin Dorzecza Parsęty w Karlinie.			
rok 2018:			
„Budowa ogniw fotowoltaicznych na terenie powiatu świdwińskiego” projekt realizowany w ramach Regionalnego Programu Operacyjnego Województwa Zachodniopomorskiego na lata 2014-2020. Okres realizacji 2018-2019. W roku 2018 wykonano instalacje ogniw fotowoltaicznych na czterech obiektach użyteczności publicznej: Budynek Starostwa Powiatowego przy ul. Kołobrzskiej 43 w Świdwinie, Centrum Placówek Opiekuńczo-Wychowawczych w Świdwinie, budynek Szkoły Podstawowej nr 1 w Połczynie-Zdroju oraz budynek Ochotniczej Straży Pożarnej w Połczynie-Zdroju. W roku 2019 zostaną wykonane prace na budynku Domu Pomocy Społecznej w Modrzewcu i budynku Zespołu Placówek Specjalnych w Świdwinie. Projekt partnerski z Gminą Połczyn-Zdrój.			

SZAR STRATEGICZNY 6 – Turystyka**Cel strategiczny 11:****Atrakcyjna oferta turystyczno-rekreacyjna****Cel strategiczny 12:****Zwiększenie rozpoznawalności powiatu świdwińskiego i jego oferty turystycznej****Cele operacyjne****W ramach 11 celu strategicznego:**

- 6.1. Rozwój zintegrowanych form turystyki w oparciu o lokalne walory i istniejącą infrastrukturę turystyczną.
- 6.2. Rozwój infrastruktury turystyczno-rekreacyjnej tworzącej spójny system w ramach powiatu.

W ramach 12 celu strategicznego:

- 6.3. Upowszechnienie dostępu do informacji o powiecie - informacja i promocja.

KIERUNEK INTERWENCJI Rozwój subregionalnej sieci dróg rowerowych, ścieżek biegowych i innych (wielosezonowe trasy rekreacyjne) oraz ścieżek edukacyjnych, kulturowych i poznawczych

Cel strategiczny 11 Atrakcyjna oferta turystyczno-rekreacyjna	Cel operacyjny: 6.1. Rozwój zintegrowanych form turystyki w oparciu o lokalne walory i istniejącą infrastrukturę turystyczną. 6.2. Rozwój infrastruktury turystyczno-rekreacyjnej	Jednostka Realizująca: Powiat Świdwiński, gminy powiatu świdwińskiego, Nadleśnictwa	Jednostka monitorująca ze strony Powiatu: Wydział Promocji
---	--	---	--

	tworzącej spójny system w ramach powiatu.		
<p>OPIS STANU REALIZACJI KIERUNKU INTERWENCJI</p> <p>Na terenie powiatu świdwińskiego zlokalizowane są ścieżki rowerowe, ścieżki edukacji ekologicznej, szlaki konne utworzone przed rokiem 2016 i funkcjonujące w okresie sprawozdawczym 2016-2018.</p> <p><u>Ścieżki rowerowe</u></p> <ol style="list-style-type: none"> 1. ścieżka „Zwiniętych torów” – 27,2 km 2. ścieżka Świdwin – Świdwin Osiedle 3. ścieżka Świdwin ul. Drawska – droga wojewódzka nr 162 4. ścieżka Świdwin centrum-stacja paliw, ul. Armii Krajowej – droga wojewódzka nr 162. 5. ścieżka przy Zamku – droga wojewódzka nr 152. 6. ścieżka Połczyn-Zdrój centrum <p><u>Szlaki znakowane</u></p> <ol style="list-style-type: none"> 1. Szlak dziedzictwa techniki i architektury, kolor czarny, gminy: Świdwin, Brzeżno, długość 12,7 km 2. Dolina pięciu jezior, kolor niebieski, gmina Połczyn-Zdrój, długość na terenie powiatu 9,95 km 3. Szlak Szwajcarii Połczyńskiej, kolor czerwony, gmina Połczyn-Zdrój, długość na terenie powiatu 34,1 km 4. Pradolina Dębnicy, kolor niebieski, gmina Połczyn-Zdrój, długość na terenie powiatu 21,2 km km 5. GREENWAY – Naszyjnik Północy, kolor zielony, gmina Połczyn-Zdrój, długość szlaku na terenie powiatu 31,550 km 6. Kocioł Świdwiński kolor zielony, gminy: Świdwin, Brzeżno, długość szlaku na terenie powiatu 62,7 km 7. Szlak Przyrodniczy Drawskiego Parku Krajobrazowego, kolor czarny, gmina Połczyn-Zdrój, długość szlaku na terenie powiatu 18,65 km 8. Szlak Solny kolor czerwony, gmina Połczyn-Zdrój, długość szlaku na terenie powiatu 32,45 km 9. Szlak Szwajcarii Połczyńskiej, kolor niebieski, gmina Połczyn-Zdrój, długość na terenie powiatu 16,55 km 10. Szlak wokół Połczyna-Zdroju kolor żółty, gmina Połczyn-Zdrój, długość na terenie powiatu 15,45 km 11. Szlak Skarbów Sławoborskich Lasów i Doliny Pokrzywnicy kolor żółty, gminy: Sławoborze, Rąbino, długość na terenie powiatu 24 km, 12. Szlak KONNY: Z zachodu na wschód Pojezierza Drawskiego prowadzi szlak konny o długości 186,4 km, który łączy Łobez z Białym Borem. Jest oznakowany pomarańczową kropką o średnicy 6 cm umieszczoną na białym prostokącie. Przez gminę Połczyn-Zdrój przebiega fragment o długości około 32 km <p><u>Ścieżki edukacyjne</u></p> <ol style="list-style-type: none"> 1. Ścieżka edukacyjna „Dbając o figurę poznaję naturę”, gmina Połczyn-Zdrój długość 13 km 2. Ścieżka edukacji ekologicznej w zabytkowym zespole pałacowo-parkowym w Krzekcu, gmina Sławoborze <p><u>Ścieżki dydaktyczne</u></p> <ol style="list-style-type: none"> 1. Dolina Pięciu Jezior - gmina Połczyn-Zdrój - 5,0 km 2. Torfowisko Karsibór - gmina Brzeżno - 2,3 km 3. Jezioro Czaplí - gmina Świdwin - 1,2 km <p>W latach 2016-2018 otwarto <u>szlaki konne</u> o łącznej długości 53,3 km, tworzące 5 pętli w różnych rejonach Nadleśnictwa Świdwin:</p> <ol style="list-style-type: none"> 1. Pętla wokół jezior Bystrzyno Małe i Bystrzyno Wielkie – długość 18,6 km, Niemierzyno-Bystrzynka-jeziorno Bystrzyno Małe-jeziorno Bystrzyno Wielkie-Polakowo-Rogalinko. 2. Pętla wzdłuż doliny rzeki Regi – długość 10,6 km, Sława-Kluczkówko-Cieszeniewo. 3. Pętla przy leśniczówce Karsibór – długość 4,1 km, Grabczewo (leśnictwo Karsibór)-Karsibór-Grabczewo. 4. Pętla w okolicy stacji konnej – długość 14,1 km, Marysin-Samostrzel-Kłęcko-jeziorno Kłęckie. 5. Pętla w okolicy Zajączkowa – długość 5,9 km, Zajączkówko-Zajączkowo-Samogórze-Grabno. 			
<p>OPIS POWSTAŁYCH TRUDNOŚCI REALIZACYJNYCH</p>			

Brak zewnętrznych źródeł finansowania na realizację inwestycji polegających na budowie i/lub znakowaniu ścieżek/szklaków.

KIERUNEK INTERWENCJI Wspieranie inwestycji niezbędnych do uprawiania turystyki kwalifikowalnej (w tym jeździectwa), specjalistycznej (myślistwo, wędkarstwo), ze szczególnym uwzględnieniem turystyki wodnej

Cel strategiczny 11

Atrakcyjna oferta turystyczno-rekreacyjna

Cel operacyjny:

6.2. Rozwój infrastruktury turystyczno-rekreacyjnej tworzącej spójny system w ramach powiatu.

Jednostka Realizująca:

Powiat Świdwiński, gminy powiatu świdwińskiego, kapitał prywatny

Jednostka monitorująca ze strony Powiatu:
Wydział Promocji

OPIS STANU REALIZACJI KIERUNKU INTERWENCJI

rok 2016:

- utworzenie miejsca odpoczynku dla kajakarzy nad jeziorem Więctaw – wyposażone we wiaty ze stołami i ławami, kosz na śmieci tablice informacyjne,
- nad rzeką Regą w okolicy miejscowości Pótlęb wykonano nawierzchnię pod miejsce postoju pojazdów i drogi w leśnictwie Świdwin gmina Brzeźno,
- utworzenie i oznakowanie nowych szlaków konnych wraz z infrastrukturą turystyczną dla miłośników jeździectwa. Leśna stanica konna w leśnictwie Karsibór w gminie Brzeźno. Wyznaczono 5 pętli o łącznej długości 53,3 km.
- utworzenie małej architektury turystycznej i urządzeń rekreacyjno-sportowych – na terenie Nadleśnictwa Połczyn posadowiono nowe obiekty infrastruktury turystycznej w ramach projektu pt. „Budowa infrastruktury turystycznej w parkach krajobrazowych województwa zachodniopomorskiego w celu zmniejszenia antropopresji”. Projekt składał się z dwóch etapów, w ramach pierwszego etapu powstała infrastruktura turystyczna na terenie ścieżki przyrodniczej w rezerwacie przyrodniczym „Dolina Pięciu Jezior” oraz bezpośrednim sąsiedztwie wieży obserwacyjnej w miejscowości Czarnkowie. W ramach drugiego etapu wspólnie z Gminą Połczyn-Zdrój i Zespołem Parków Krajobrazowych Województwa Zachodniopomorskiego utworzono geoscieżkę wyposażoną w małą infrastrukturę turystyczną.
- utworzenie nowych i remont istniejących tras turystycznych na terenie powiatu świdwińskiego.

rok 2018:

- utworzenie miejsc rekreacyjnych nad rzeką Regą poprzez budowę dwóch przystani kajakowych na terenie Powiatu Świdwińskiego - w Świdwinie przy ul. Łokietka oraz w miejscowości Pótlęb. Wartość inwestycji 68 000,00 zł, dotacja z Programu Rozwoju Obszarów Wiejskich 43 268, 40 zł, wkład własny 24 731,60 zł.

KIERUNEK INTERWENCJI Tworzenie warunków dla rozwoju infrastruktury obiektów turystycznych: obiekty noclegowe i gastronomiczne, turystyka aktywna (w tym m.in. jeździectwo), rekreacyjna, uzdrowiskowa, specjalistyczna (wędkarstwo, myślistwo), kulturowa

Cel strategiczny 11

Atrakcyjna oferta turystyczno-rekreacyjna

Cel operacyjny:

6.2. Rozwój infrastruktury turystyczno-rekreacyjnej tworzącej spójny system w ramach powiatu.

Jednostka Realizująca:

Gminy powiatu świdwińskiego, kapitał prywatny

Jednostka monitorująca ze strony Powiatu:
Wydział Promocji

rok 2016:

- 1) Dofinansowanie zarybienia narybkiem jeziora Bukowiec i Zalewu Sidłowo - 5 500,00 zł.
- 2) Dofinansowanie na ochronę środowiska i gospodarkę wodną w pięciu gminach powiatu - 36 879,00 zł.
- 3) Wydanie ulotki „Gospodarstwa Agroturystyczne, Rolnictwo Ekologiczne w Powiecie Świdwińskim”. Ulotka zawiera adresy wszystkich gospodarstw agroturystycznych i rolników

ekologicznych na terenie powiatu z uwzględnieniem specjalizacji każdego podmiotu, co zostało ujęte w przejrzystym oznakowaniu obrazkowym. Poza tym w ulotce ujęto mapę powiatu wraz z usytuowaniem wszystkich punktów.

rok 2017:

- 1) Dofinansowanie zarybienia narybkiem na wniosek Koła Łowieckiego „Liścian” w Sławoborzu – 3.000,00 zł
- 2) Dofinansowanie na ochronę środowiska i gospodarkę wodną w pięciu gminach powiatu – 34 879,00 zł

rok 2018:

- 1) Dofinansowanie zarybienia narybkiem akwenu Bukowiec – 3 000,00 zł
- 2) Dofinansowanie na ochronę środowiska i gospodarkę wodną w pięciu gminach powiatu – 34 879,00 zł
- 3) Utworzenie miejsc rekreacyjnych nad rzeką Regą poprzez budowę dwóch przystani kajakowych na terenie Powiatu Świdwińskiego – 68 000,00 zł

KIERUNEK INTERWENCJI Rozbudowa małej architektury turystycznej i urządzeń rekreacyjno-sportowych

Cel strategiczny 11 Atrakcyjna oferta turystyczno-rekreacyjna	Cel operacyjny: 6.2. Rozwój infrastruktury turystyczno-rekreacyjnej tworzącej spójny system w ramach powiatu.	Jednostka Realizująca: Powiat Świdwiński, Gminy powiatu świdwińskiego, Nadleśnictwa	Jednostka monitorująca ze strony Powiatu: Wydział Promocji
---	---	---	--

OPIS STANU REALIZACJI KIERUNKU INTERWENCJI**rok 2018:**

1. Otwarte Strefy Aktywności przy:

- Zespole Szkół Ponadgimnazjalnych w Połczynie-Zdroju
- Domu Pomocy Społecznej w Modrzewcu

Wartość inwestycji: 69 495, 00 zł, dotacja Ministerstwa Sportu i Turystyki 34 747,50 zł, wkład własny 34 747,50 zł

2. Utworzenie miejsc rekreacyjnych nad rzeką Regą poprzez budowę dwóch przystani kajakowych na terenie Powiatu Świdwińskiego:

- w Świdwinie przy ul. Łokietka
- w miejscowości Półchleb

Wartość inwestycji 68 000,00 zł, dotacja z Programu Rozwoju Obszarów Wiejskich 43 268, 40 zł, wkład własny 24 731,60 zł

KIERUNEK INTERWENCJI Rozwój wspólnej, subregionalnej informacji turystycznej

Cel strategiczny 11 Atrakcyjna oferta turystyczno-rekreacyjna	Cel operacyjny: 6.3. Upowszechnianie dostępu do informacji o powiecie – informacja i promocja	Jednostka Realizująca: Powiat Świdwiński, gminy powiatu świdwińskiego, inwestorzy prywatni	Jednostka monitorująca ze strony Powiatu: Wydział Promocji
---	---	--	--

OPIS STANU REALIZACJI KIERUNKU INTERWENCJI

- 1) Porozumienie WO.032.162.2017.PP z Polskim Towarzystwem Turystyczno-Krajobrazowym oddział Świdwin – od 22.11.2017 na czas nieokreślony.
- 2) Porozumienie WO.032.163.2017.PP z Lokalną Organizacją Turystyczną „Polodowcowa Kraina

Drawy i Dębicy” – od 23.11.2017 na czas nieokreślony.

3) Porozumienie WO.032.164.2017.PP ze Stowarzyszeniem Turystyki Rowerowej od 23.11.2017 r. na czas nieokreślony.

4) Porozumienie WO.032.167.2017.PP ze Stowarzyszeniem „Połczyńskie Innowacje Kulturalne” – od 24.11.2017 r. – na czas nieokreślony.

5) Powiat Świdwiński jest członkiem Lokalnej Grupy Działania Powiatu Świdwińskiego, która w Lokalnej Strategii Rozwoju posiada zapisy dotyczące rozwoju turystyki (szlaki, ścieżki, oraz baza noclegowa) oraz organizację wydarzeń propagujących turystykę w regionie.

6) Powiat Świdwiński jest członkiem Stowarzyszenia Inicjatyw Społeczno-Gospodarczych w Świdwinie, które w zapisach statutowych posiada zadania dotyczące rozwoju turystyki i organizacji wydarzeń związanych z turystyką.

KIERUNEK INTERWENCJI Ekspozowanie tożsamości regionalnej i wielokulturowej spuścizny historycznej powiatu świdwińskiego

<p>Cel strategiczny 11 Atrakcyjna oferta turystyczno-rekreacyjna</p> <p>Cel strategiczny 12 Zwiększenie rozpoznawalności powiatu świdwińskiego i jego oferty turystycznej</p>	<p>Cel operacyjny: 6.1 Rozwój zintegrowanych form turystyki w oparciu o lokalne walory i istniejącą infrastrukturę turystyczną 6.3 Upowszechnienie dostępu do informacji o powiecie - informacja i promocja</p>	<p>Jednostka Realizująca: Powiat Świdwiński, gminy powiatu świdwińskiego</p>	<p>Jednostka monitorująca ze strony Powiatu: Wydział Promocji</p>
---	--	---	--

rok 2016:

1. ulotka „Gospodarstwa Agroturystyczne, Rolnictwo Ekologiczne w Powiecie Świdwińskim”. Ulotka zawiera adresy wszystkich gospodarstw agroturystycznych i rolników ekologicznych na terenie powiatu z uwzględnieniem specjalizacji każdego podmiotu, co zostało ujęte w przejrzystym oznakowaniu obrazkowym. Poza tym w ulotce ujęto mapę powiatu wraz z usytuowaniem wszystkich punktów.

2. Aktualizacja i wznowienie „Powiat Świdwiński” – Przewodnik Przyrodniczy 140 str., w tym atlas Turystyczno-Przyrodniczy powiatu z mapą w skali 1:50.000.

rok 2017:

1. Wydawnictwo „Ciekawostki przyrodnicze Powiatu Świdwińskiego”

rok 2018:

1. Wydawnictwo „Świdwińskie Skarby Przyrody”

2. Wydawnictwo „Powiat Świdwiński – album

3. Wydawnictwo „Ptaki Powiatu Świdwińskiego”

Poniżej przedstawione zostały proponowane wskaźniki realizacji *Strategii rozwoju*:

Lp.	OBSZAR STRATEGICZNY 1 – Gospodarka, rolnictwo, leśnictwo i rynek pracy	j.m.	2016	2017	2018
1.	Rejestrowany poziom bezrobocia (stopa bezrobocia)	%	17,9	16,2	14,2
2.	Liczba nowych miejsc pracy tworzonych przez podmioty gospodarcze na terenie utworzonych stref gospodarczych	szt.	0	0	0
3.	Powierzchnia utworzonych i uzbrojonych obszarów aktywności gospodarczej	ha	0	0	0
4.	Liczba stworzonych systemów informacji i wizualizacji przestrzennej w zakresie promocji oferty terenów inwestycyjnych	szt.	0	0	0
5.	Liczba zmienionych lub rozszerzonych profili kształcenia w szkołach zawodowych na terenie powiatu świdwińskiego, w celu dostosowanie oferty kształcenia do potrzeb lokalnego rynku pracy	szt.	0	1	2

Lp.	OBSZAR STRATEGICZNY 2 - Infrastruktura techniczna, bezpieczeństwo publiczne i administracja publiczna	j.m.	2016	2017	2018
1.	Liczba zdarzeń drogowych	szt.	32	16	20
2.	Liczba interwencji straży pożarnej	szt.	681	606	801
3.	Liczba interwencji policji	szt.	828	884	908
4.	Długość wyremontowanych dróg powiatowych	km	0	0	0
5.	Długość wyremontowanych dróg wojewódzkich	km	brak danych	brak danych	brak danych
6.	Długość rozbudowanych dróg powiatowych	km	6,533	0,982	3,327
7.	Długość wybudowanych dróg rowerowych	km	0	0	0
8.	Liczba spraw realizowanych za pomocą e-usług w Starostwie Powiatowym	szt.	0	79	115
9.	Liczba uruchomionych e-usług w Starostwie Powiatowym	szt.	0	0	0
10.	Liczba dostępnych e-usług w Starostwie Powiatowym	szt.	2	2	2
11.	Liczba użytkowników e-usług w Starostwie Powiatowym	os.	18	18	18
12.	Wysokość środków przeznaczonych na realizację zadań powiatu świdwińskiego, zleconych do wykonania organizacjom pozarządowym	zł	80 167,72	62 768,95	54 808,40
13.	Liczba projektów samorządowych (powiatowych) realizowanych przez organizacje pozarządowe	szt.	35	28	28

Lp.	OBSZAR STRATEGICZNY 3 – Pomoc społeczna, ochrona zdrowia i lecznictwo uzdrowiskowe	j.m.	2016	2017	2018
1.	Liczba przeprowadzonych programów związanych z profilaktyką zdrowotną	szt.	13	14	14
2.	Liczba uczestników przeprowadzonych programów związanych z profilaktyką zdrowotną	szt.	brak danych	brak danych	brak danych
3.	Nakłady własne i zewnętrzne na realizację przedsięwzięć wspólnych z zakresu usług zdrowotnych na terenie Powiatu	szt.	brak danych	brak danych	brak danych
4.	Liczba zmodernizowanych i przebudowanych obiektów domów pomocy społecznej	szt.	0	0	0
5.	Liczba zmodernizowanych i przebudowanych obiektów opieki zdrowotnej w powiecie świdwińskim	szt.	1	1	1

Lp.	OBSZAR STRATEGICZNY 4 – Edukacja, sport i kultura	j.m.	2016	2017	2018
1.	Liczba przebudowanych placówki edukacyjnych Powiatu	szt.	0	0	0
2.	Liczba realizowanych, w tym nowych, programów edukacyjnych oraz liczba dzieci i młodzieży korzystających z programów (brak danych z liceum Świdwin)	szt.	2/60 os	2/34 os	4/98 os
3.	Liczba uczniów objętych programem nagród i stypendiów w szkołach Powiatu	os.	126	119	97
4.	Liczba uczniów biorących udział w programach i konkursach z zakresu przedsiębiorczości (brak danych z liceum Świdwin)	os.	141	139	151
5.	Liczba utworzonych ponadgminnych centrum kultury	szt.	0	0	0
6.	Liczba zorganizowanych imprez kulturalnych i sportowych przez Starostwo Powiatowe	szt.	0	0	3
7.	Nakłady finansowe Starostwa Powiatowego na sport per capita + nakłady na imprezy szkolne	zł	19 600,00 + 11 400,00	19 700,00 + 14 000,00	20 600,00 + 13 000,00
8.	Nakłady finansowe Starostwa Powiatowego na kulturę per capita	zł	21 400,00	21 300,00	19 400,00
9.	Liczba obiektów zabytkowych stanowiących własność Powiatu objęta procesem rewitalizacji/odnowy	szt.	0	1	1

Lp.	OBSZAR STRATEGICZNY 5 - Środowisko naturalne	j.m.	2016	2017	2018
1.	Liczba obiektów użyteczności publicznej objętych modernizacją energetyczną-należących do powiatu świdwińskiego	Szt.	1	0	0

2.	Liczba wybudowanych instalacji ogniw fotowoltaicznych na budynkach użyteczności publicznej należących do powiatu świdwińskiego	szt.	0	0	4
----	--	------	---	---	---

Lp.	OBSZAR STRATEGICZNY 6 – Turystyka	j.m.	2016	2017	2018
1.	Korzystający z noclegów w turystycznych obiektach zakwaterowania zbiorowego	os.	brak danych	brak danych	brak danych
2.	Długość utworzonych tras turystycznych	km	Utworzenie i oznakowanie nowych szlaków konnych wraz z infrastrukturą turystyczną dla miłośników jeździectwa. Wyznaczono 5 pętli o łącznej długości 53,3 km.	0	0
3.	Długość remontowanych tras turystycznych	km	brak danych	brak danych	brak danych
4.	Długość wybudowanych tras rowerowych w powiecie świdwińskim	km	brak danych	brak danych	brak danych
5.	Liczba wykonanych przewodników turystycznych on-line	szt.	0	0	0
6.	Liczba wykonanych przewodników turystycznych - tradycyjnych	szt.	2	1	3
7.	Liczba wykreowanych, rozpoznawalnych produktów turystycznych powiatu świdwińskiego	szt.	7	7	7

1. PLANOWANE ZADANIA INWESTYCYJNE POWIATU

Lp.	Zadanie planowane do realizacji pod warunkiem uzyskania dofinansowania	Źródło finansowania
1	<u>Uruchomienie e-usług w działalności instytucji publicznych w powiecie świdwińskim.</u>	RPO WZ 2014-2020
2	Uruchomienie e-systemu (sms /lub i on-line) do komunikacji ze społeczeństwem.	
3	Dostosowanie aktualnie posiadanego systemu elektronicznego obiegu dokumentów do systemu ePUAP.	
4	Rozbudowa infrastruktury w ramach powiatowej sieci internetowej.	
5	<u>Utworzenie i uzbrojenie obszaru aktywności gospodarczej, pomoc księgowo-doradcza.</u>	
6	<u>Budowa instalacji ogniw fotowoltaicznych na budynkach użyteczności publicznej należących do Powiatu Świdwińskiego.</u>	
7	Zakup środków transportu (niskoemisyjny tabor), remont i modernizacja infrastruktury organizacyjnej (dworzec, przystanki, itp.).	
8	<u>Modernizacja energetyczna obiektów użyteczności publicznej należących do Powiatu Świdwińskiego (szkoły, szpital), w tym modernizacja źródeł ciepła oraz wymiana oświetlenia wraz z elementami instalacji w budynkach użyteczności publicznej należących do powiatu świdwińskiego.</u>	
9	Budowa trasy rowerowej od miejscowości Krzecko-Bystrzno łączącej obiekty atrakcyjne turystycznie (zabytkowy kompleksie pałacowo-parkowym w miejscowości Krzecko z ośrodkiem rekreacyjnym nad jeziorem w miejscowości Bystrzno).	
10	Budowa trasy rowerowej łączącej dwie miasta powiatu świdwińskiego: Świdwin z jego zabytkami architektury średniowiecznej oraz Połczyn-Zdrój miasto uzdrowiskowe z zabytkowym parkiem.	
11	Remont ogrodzenia zabytkowego kompleksu pałacowo-parkowego w miejscowości Krzecko i odtworzenie jego pierwotnego wyglądu.	
12	Utworzenie ponadregionalnego centrum kultury z siedzibą w Powiecie Świdwińskim.	
13	Zniwelowanie niszy kulturalnej w regionie, poprzez utworzenie nowoczesnego centrum kultury wraz z nieistniejącymi w regionie usługami: kino, sala koncertowa, studio nagrań. Centrum zlokalizowane w mieście Świdwin (w centrum) w budynku znajdującym się w obszarze objętym ochroną konserwatora zabytków.	
14	Rewitalizacja części zabytkowego parku w kompleksie pałacowo-parkowym w miejscowości Krzecko - II etap inwestycji.	
15	Przebudowa dróg o strategicznym znaczeniu dla województwa: 3340Z Rymań-Sławoborze od granicy z powiatem Kołobrzeskim-Powalice- Mysłowice-Sławoborze.	
16	Przebudowa dróg o strategicznym znaczeniu dla województwa: 1061Z Białogard-Sławoborze od granicy z powiatem Białogardzkim- Sidłowo- Sławoborze.	
17	Przebudowa dróg o strategicznym znaczeniu dla województwa: Rąbino-Tychówko	
18	Przebudowa dróg o strategicznym znaczeniu dla województwa: 1082Z Świdwin-Gawroniec.	
19	Przebudowa dróg o strategicznym znaczeniu dla województwa: Świdwin- Rzepczyno- do granicy z powiatem drawskim (Łąbędzie).	
20	Przebudowa dróg o strategicznym znaczeniu dla województwa: 1058Z Białogard-Rąbino (na odcinku Rąbino- granica powiatu świdwińskiego) na odcinku 11,950 km.	
21	<u>Utworzenie nowych i remont istniejących tras turystycznych na terenie powiatu świdwińskiego:</u> Trasa turystyczna Świdwin-Koszanowo-Rzepczyno-Karsibór-Przyrzecze (do połączenia z istniejącą trasą turystyczną Szlak Kotła Świdwińskiego (trasa przebiegać będzie przez naturalne torfowiska w miejscowości Karsibór, jeziora torfowe, lasy bogate w runo leśne i zwierzynę). Trasa turystyczna Świdwin-Połczyn-Zdrój (połączenie dwóch miast powiatu, szczególnie ważne z uwagi na naturalne bogactwo Połczyna-Zdroju tj. borowina, woda źródłana).	
22	Modernizacja istniejących tras turystycznych w powiecie świdwińskim (porządkowanie,	

	oznakowanie).	
23	Wykonanie przewodnika turystycznego on-line oraz tradycyjnej publikacji.	
24	<u>Kompleksowy program wsparcia rodziny w powiecie świdwińskim</u> <u>Opracowanie i zastosowanie nowych metod wsparcia rodziny, oraz wykorzystanie innowacyjnego modelu przeciwdziałania przemocy w rodzinie w powiecie świdwińskim.</u>	
25	Przebudowa i funkcjonalne dostosowanie placówki ZSR CKP im. S. Żeromskiego w Świdwinie do potrzeb rynku pracy.	
26	<u>Zmiana lub rozszerzenie profili kształcenia w szkołach zawodowych na terenie powiatu świdwińskiego, w celu dostosowanie oferty kształcenia do potrzeb lokalnego rynku pracy.</u> <u>Dostosowanie systemów kształcenia (zawodowego) do potrzeb lokalnego rynku pracy;</u> <u>Kształcenie zawodowe na wysokim poziomie merytorycznym i praktycznym;</u> <u>Współpraca z przedsiębiorcami – potencjalnymi przyszłymi pracodawcami w zakresie odbywania systemu praktyk i staży.</u>	
27	Modernizacja i przebudowa obiektów opieki zdrowotnej w powiecie świdwińskim.	
28	Modernizacja i remont obiektów domów pomocy społecznej i uruchomienie dodatkowego specjalistycznego wsparcia w Domach Pomocy Społecznej na terenie Powiatu Świdwińskiego (psycholog, psychiatra, geriatra).	